۱۰۵۸۴

کتابخانهٔ مجلس شورای اسلامی

جمهوری اسلامی ایران

شماره ثبت کتاب

۸۹۴۹۳

کتاب تفسیر لغوی

مؤلف حسن بن عبدالله لغوی

مترجم

موضوع

شمارهٔ قفسه ۱۴۲۷۸

ثبت شد

۱۳۸۵

خطی

کتابخانهٔ مجلس شورای اسلامی

۱۴۲۷۸

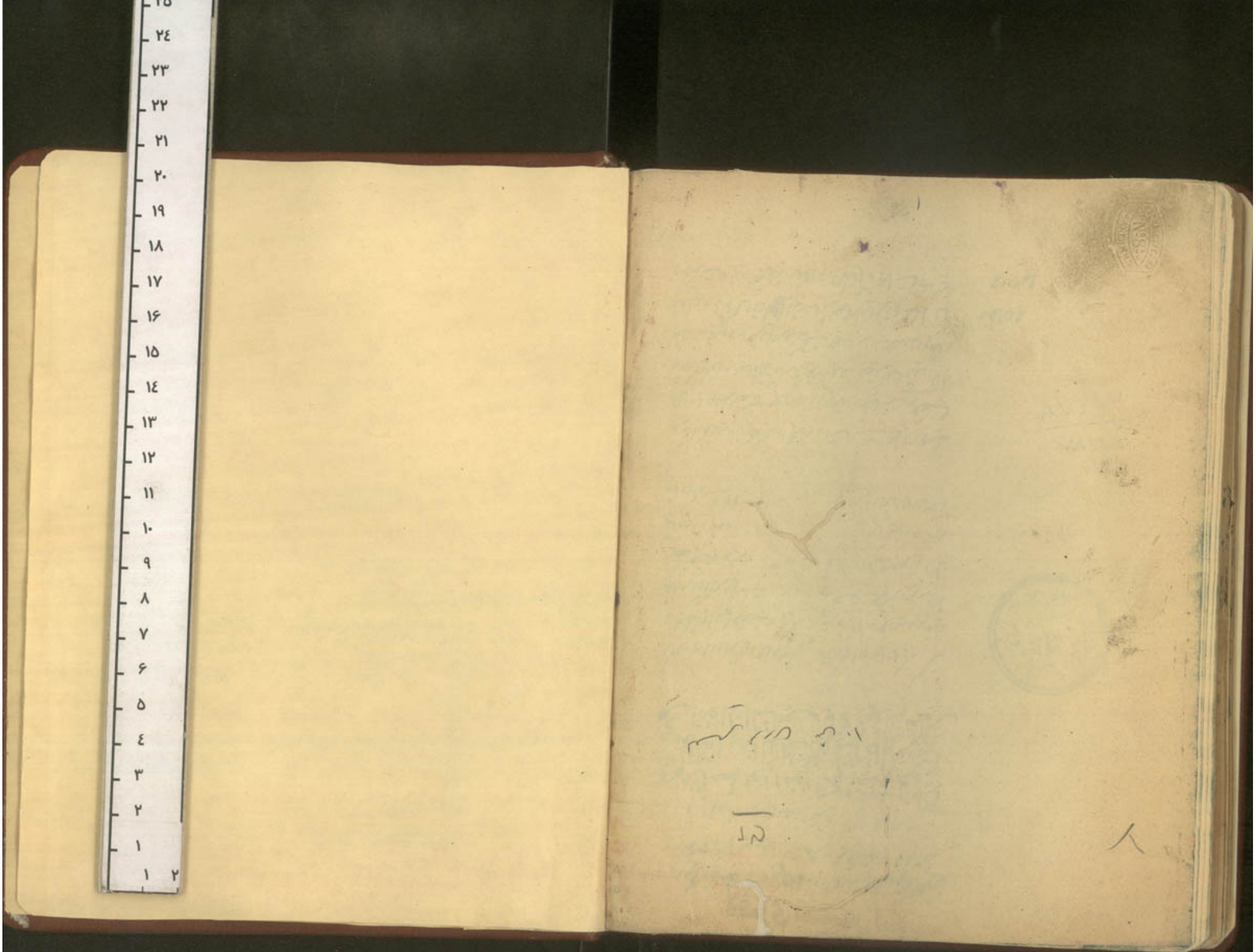

در پیرامون آیاتی که در باب حکام و شهادت شهود و متخاصمین وارد شده و آیاتی که در باب قضاوت و به ترتیب محاکمات نازل شده

آیهٔ اول در سورهٔ مبارکهٔ بقره آیهٔ ۱۸۴

وَلَا تَأْكُلُوا أَمْوَالَكُمْ بَيْنَكُمْ بِالْبَاطِلِ
وَتُدْلُوا بِهَا إِلَى الْحُكَّامِ لِتَأْكُلُوا فَرِيقًا
مِنْ أَمْوَالِ النَّاسِ بِالْإِثْمِ وَأَنْتُمْ تَعْلَمُونَ

نی خورید از زور در ظلم و جور و شر — مال هم را در میان یکدگر
نی بحکام از پی رشوت دهید — پارهٔ زان تا خورید و هم نهید
مال مردم گر کسی دانسته برد — باد حسرت خرمنش پیوسته برد
میکند اقسام تدبیر و حیل — تا خوری مال ضعیفی از دغل
غافل از آنکه ندارد در مآل خیر — از برای همچو کس یکذره خیر
زان گذشته کانتقام است و عذاب — از خدا یادآش او در حساب

باید که نخورید مال یکدیگر را بحرام و ناشایست یعنی برود بهیکه خدا مباح نفرموده باشد چون دزدی و قمار و خیانت و غصب و بزور گرفتن و بمعاملات فاسدهٔ غیر مشروعه که صید کنون و در اعمال خلاف شرع و نامشروع صرف نکنید چون شراب خوردن و قمار زدن و زنا کردن و از سائر معاصی و انواع گناهان دیگر و برشوت ندهید بعضی از این مال را بحکام تا بجهت رعایت جور و ظلم

کتابخانه مجلس شورای اسلامی
تأسیس ۱۳۰۲

۱۴۲۷۸
۸۹۴۹۳

ایشان بجوانیه معتد از راز مال مردم بنظلم وستم وناحق وناروا یا
بگیرند وقسم دروغ یا بشهادت زور وناحق وحال انکه شما
میدانید که ناحق وبطلان میدهد واز ظلم کنندگان وگناه کاران
اگر مراد حکام عدل باشد پس معنی این باشد که رجوع بسوی ایشان
نکنید ودر نزد ایشان مرافعه نبرید بقصد باطل وناروا اگرچه
قسم کذب ودروغ یا اقامه شهود زور مجعول ساخته خلاف
واقع که بدروغ شهادت دهند وبر حاکم اشتباه کنند وحکم بر
وفق انکه شما میدانید بطلان دعوی خود وکذب شهود وقسم خلاف
واقع خود را اگر چه ان حاکم گناهی نداشته بشد وبظاهر حکم کند لکن
حکمی که از او صادر شده در ان مال که میگوید حکم به یا ایها الشرب
که برای تو کم چنانچه در صحیح الصادق از ابوهریره از رسول خدا
صلی الله علیه وآله روایت کرده که فرمود انما انا بشر مثلکم وانتم
تختصمون الی ولعل بعضکم یکون الحن بحجته من بعض
فاقضی له علی نحو مما اسمع منه فمن قضیت له بشیء
من حق اخیه فانما اقطع له قطعة من نار فلا یأخذ منه شیئا
بشری انما منم مثل شما وشما نزد من مخاصمه وتحاکم میکنید ومن بین شما
حکم میکنم پس بود که بعضی از شما حجت خود را بهتر عرض تواند کرد از بعضی دیگر پس من حکم میکنم
برای او بمانند انچه از او شنیدم وحال انکه در واقع ونفس الامر
چنین نباشد پس هر که من حکم کنم برای او در اینجا چیزی از مال برادر
ان پاره آتش است که از برای او حکم کردم وایضا در ان کتاب
روایت شده که عبدالله خضرمی دعوی قطعه زمینی کرد بر امرء القیس
کندی واورا بینه نبود پس توجه قسم بامرء القیس فرمود
حکم فرمود قسم خوردن امرء القیس چون قصد قسم خوردن
کرد وآماده وحاضر شد که جلالة جاری کند حضرت فرمود باب
موعظه وارشاد وتنبیه بر گناه قسم دروغ که مبادا برای
طمع کم حقیر دنیا وغافل از گناه قسم دروغ که چه اندازه منغوض
است در نزد حق تعالی این آیه را برامرء القیس خواند که حق تعالی
میفرماید در سوره آل عمران در ذم اشخاص دیگر که ان
الذین یشترون بعهد الله وایمانهم ثمنا قلیلا اولئک
لا خلاق لهم فی الاخرة ولا یکلمهم الله ولا ینظر الیهم
یوم القیمة ولا یزکیهم ولهم عذاب الیم اگرچه مضمون این آیه شریفه
در محکمات شرایع مقدسه معلوم وواضح ومذکور شده لکن اجمالش این است
که کسانیکه میخرند بهای اندک را به عهد ودینا قیکه با خدا ورسول
او بسته بودند که ان ایمان بخدا واطاعت وفرمان برداری رسول او باشد

از دروغ و غضب خدا برایشان

از نزاب خواران و قمار بازان و غیبت کنندگان و کاذبان و ظالمان و دزدان و قاطعان طریق و نحو انها از انواع معاصی کبیره صادر شده باشد کبیره نباشد مگر آن گناهان را از جمله کبائر شمرده باشند مثل آنکه گفته باشند که گناه ان زیاده از حرف مالی حرام است زیرا که در قیامت از هر حرفی بپرسند که چرا گفتی و چرا شنیدی و چرا خواندی و چرا نوشتی پس الغرض ملتفت کار باش که مولی الموالی در شب نوزدهم ماه مبارک رمضان بصدیقه صغری حضرت ام کلثوم سلام الله علیها فرموده که اندک خرجی در حلال دنیا حساب است و در حرام ان عقاب و عذاب است رابع انکه حرام آن تشاجر و مرافعه بردن و مخاصمه کردن در صورتیکه ادعای او دروغ باشد و تدلوا بها الی الحکام الآیه مابین است زیرا که عطف است بر تاکلوا تا لازم نیاید که برش در آید ای لا تدلوا بها الی الحکام یعنی نروید و نه برید تکلیف مکن را بمرافعه پیش حکام بقصد باطل و نا روا که میدانی خلاف واقع است و با شیاه کار مالی از او دیگری پس حرام است برای شخصی که ناحق و نا روا کار مکن را بکشند بمرافعه پیش حاکم شرع و ناحق و دروغ بگوید در حالیکه عالم و مستکار و مستحق عقاب و عذاب اخرت گرفتار شود اما اگر ناحق نیست مرافعه و محاکمه کردن در نزد حکم جابر ظالم اگرچه از علماء

فاسق

شیعه اثنی عشریه باشند زیرا که علم تنها کفایت نمیکند از نشستن بر مسند حکومت شرعیه بلکه باید علاوه از علم و دانستن احکام شرعیه جامع شرائط چندی باشد که در طی ذکر آیاتیکه بعد ذکر میشود شرح خواهد رفت و در این اعصار الحمد لله علماء اعلام شرط عمده نیستند همین که دنیا توجه کرد و اسباب مسند فراهم آمد با کمال استقلالی بر روی مسند خاتم النبیین صلوات الله و سلامه علیه و علی اله الطاهرین نشسته ترسم از خدا و رسول صلی الله علیه و اله نکرده و از عذاب و عقاب روز جزا آزرم نمیکند بر خلاف مادر تزل الله چنان پشت گوش داده و حکم میکند که روح ابو حنیفه ام خبر ندارد بلکه خدا میداند که روح خلفا نیز نیز از این کار خبر دارد حتی انکه بعضی از حیاتی را بجائی رسانیده اند که در مدت ده روز ده حکم ناسخ و منسوخ میدهند و چون ورق باشد در معرض بیع و شرا در میاورند حتی بعضی هستند که یکزن را در چندین جا تو هر مبلغ و از هر یک پول میگیرند و عقد میکنند و بعد از چند یکه در فراش او بوده و نزاع در میان زن و تو هر بالا گرفته آنوقت میگوید که از تو هر دیگر میدهم که از تو هر اول جدا شود بدیگری تو هر داده و هکذا بلکه بعضی هستند که اگر زنی گریبان شکسته یا تو هر جلوی نزاع که بخانه جناب قاضی میاید قبل از اینکه بمحکمه برود او را بعقد خود در میاورد

لعنة

در این آیه کریمه خداوند از تمام مردم میخواهد که امانتها را به صاحبانش برگردانند و در میان مردم به عدالت حکم کنند و خداوند به نیکی پند میدهد و شنوا و بیناست

آیه ۵۸ سوره نساء

إِنَّ اللَّهَ يَأْمُرُكُمْ أَنْ تُؤَدُّوا الْأَمَانَاتِ إِلَىٰ أَهْلِهَا وَإِذَا حَكَمْتُمْ بَيْنَ النَّاسِ أَنْ تَحْكُمُوا بِالْعَدْلِ إِنَّ اللَّهَ نِعِمَّا يَعِظُكُمْ بِهِ إِنَّ اللَّهَ كَانَ سَمِيعًا بَصِيرًا

خداوند امر میکند شما را که امانتها را به صاحبانش برگردانید و هنگامی که بین مردم حکم میکنید به عدالت حکم کنید خداوند به نیکی پند میدهد شما را به آن چه که میکنید خداوند شنوا و بیناست

بهم بجویند اگر شنیده از ردّ آن یا طمع دارند چیزی در نهان

به درستیکه حق تعالی امر میکند شما را ای بندگان بآنکه ادا کنید
و برسانید امانتها را باهل آنها یعنی صاحبان امانت و مراد
از امانت در آیه عموم امانات است از الهیه و خلقیه
اگرچه آیه در خصوص رد کلیدخانه کعبه است به عثمان بن طلحة
بن عبد الدار زیرا که عبرة لعموم لفظ است نه خصوص محل چنانچه
در علم اصول مقرر است اما امانات الهیه احکام و تکالیف است که
انبیاء رسانیده که بخلق برسانند و امانتی است که هریک از
ائمه اثنی عشر علیهم السلام باید به دیگری برساند تا بامام عصر عجل الله
فرجه و احکامات دینیه هست که بعلما رسیده باید بعوام الناس
برسانند و اوامر و نواهی الهیه است که به بندگان رسیده
باید بندگان واجبات را بجا بیاورند و منهیات را ترک
نمایند اما امانات خلقیه ان امانات و ودایعی است که
هر یکی به دیگری میسپارد که باید باو رد کند پس حاصل معنی
انی است به درستیکه حق تعالی امر میکند شما را ای اولیای امر که احکام را
بخلق تبلیغ کنید و ای ائمه اثنی عشر هریک امامت را باید بدیگری برسانید و ای
دارندگان احکامات شرعیه را بر عوام الناس برسانید و ای عموم

بندگان

بندگان اوامر و نواهی که از من بشما یا امانت رسیده باید بجا
بیاورید اوامر را و ترک کنید نواهی را و هم چنین هریک از شما
بهریکدیگر مالی یا امانت سپردید یا چیزی بودیعه گذاشتید البته آن
چیزها و آن مال را بصاحبانش رد کنید و پس دهید و هم چنین امر
میکند حق تعالی شما را که چون خواهید حکم کنید میان مردم بآنکه حکم
کنید بعدل و راستی و انصاف و بالسویه که بر طریقهٔ شریعت باشد
و مبرّی باشد از شائبهٔ انحراف از شرع بدرستیکه حق تعالی
به نیکو چیزی پند میدهد شما را که ان اداء امانت و عدل و
راستی و انصاف در حکومت است بدرستیکه حق تعالی شنوا است
باقوال و داناست بافعال شما و بیناست بآنچه میکنید از ردّ امانات و
عدل در حکمیات

فصل

بدانکه از این آیه و مانع
هدایه مطالب چند بر سبیل نکته اول حرمت خیانت
کردن در امانات و عدم رد آن باهلش پس هر کسکه امانتی نزد
کسی گذارد و او در حفظ و ردّ آن بقدر وسع تفریط و خیانت کند که در
قیامت مسئول و واقع خواهد شد و حق تعالی در قیامت از هر کس که امانتی نزد کسی گذارده
شده سؤال خواهد کرد که آیا حفظ نمود آن را بقدر وسع و تفریط و خیانت
نکرد حتی رد کند بآنچه از انبیاء و مرسلین و ائمه طاهرین و
علماء که مفسّر آنها است از لوح و قلم و ما هست بتفصیلی که شنیده و دقت

۷

چون بنده در برابر خدا و رسول و ائمه هدی و علماء دین وظیفه دارد که امانات را بصاحبانش برساند

سؤال کو نمی رسد نماید چنانچه حدیث طویات که در مقابل
مفصل خواهد آمد و اجمالش این است که حق تعالی در قیامت در مقام
حساب، اول خطاب بقلم می رسد که آنچه از علم خلق که بتو سپردم که
در لوح ثبت کنی آیا چه کوی عرض میکند ای پروردگار من آنچه بمن سپردی
و امر فرمودی که بلوح بسپارم تمام را بما پیغمبر تو سپردم و ظاهر و حقه
تسلیم لوح کلم در اول ثبت نمودم و تو شاهد بر صدق قول من بودی خطاب
میرسد ای لوح آیا قلم علوم مرا بتو سپرد و در لوح نحو عرض میکنه
بلی ای پروردگار من خطاب میرسد تو چه کوی امانتی که بتو سپرده شد
عرض میکند ای پروردگار من با مر تو من نیز همه امر ایا بر افنی سپردم
لوح خطاب با بر افنی میرسد که آیا بحویتی کر قبل امانات و علوم مرا
از لوح عرض میکنه با خطاب میرسد چه کوی عرض میکنه با مر تو تمام
دفاتر را رسانیدم بما ئیل خطاب میرسد که چه کوی
عرض میکنه جمیع انها را با مر تو سپردم با بایی وحی تو جبرائیل بود
خطاب میرسد بجبرائیل که چه کوی انچه از میکائیل بتو رسید عرض
میکنند با مر تو بهد پیغمبر و نبی و رسل هر چه باید برسانم تمامی پیغمبر
رسانیدم و همچنین هر یک از انبیاء را خطاب میرسد که چه کوی امانات
مرا که از جبرئیل فرا گرفتی عرض میکنه تمامی امت رسانیدم
بعد از هر یکی از انبیاء سؤال میکنند که آیا پیغمبر من امانات مرا

بشما رسانید یا نه تمام عرض میکنند بلی در دنیا بما چنین و چنان جواب
میرسد که آیا شما چه کوید اطاعت نمودید و بجا آوردید اوامر و نواهی
مرا یا نه و همچنین تا میرسد بخاتم النبیین صلوات الله و سلامه علیه و علی آله
الطیبین خطاب رسد یا احمد چه کوی امانتی که بتو سپرده ادا کردی
و با هلش رسانیدی عرض میکنه ایکم حق من تو رسانیدم بخلیفه و حجتم
علی ابن ابیطالب با مر تو رسانیدم و همچنین هر یک از ائمه عرض میکنند
با صحاب و علماء امت و شیعیان رسانیدم بعد علماء هر عصری
و زمانی تا میاورند خطاب میرسد انچه را فرا گرفته اید رسانیده
بنده گانم یا نه اگر از انها رسانیده اند از خلق ایشان
سؤال میکند که انچه بشما رسید اطاعت کردند یا نه پس خوشا
بحال ان علمائیکه در تبلیغ و عمل کوتاهی نکرده باشند و وای
بحال خلق ایشان او که با تبلیغ علما اطاعت نکرده اند و هم چنین
وای بحال علمائیکه از کثرت مشاغل دنیوی جمع اوری مال
و منال دنیا و تحصیل عزت و جاه در نزد سلاطین و امراء و
ساختن عمارات و کندن خندقات و بنا کردن قلاع و دهات
و ساختن باغات و پیدا کردن کالسکه و درشکه و تعمیر ایوان
و غرفه و تزیین اطاق به مبل و میز و جستجوی پلو خورش
ظریف با تمیز و جمع اوری غلام و کنیز مجال تبلیغ نداشته باشند

و انچه حق خلیفه من بعد

و خوانان علم کفایه

مثل علماء بیچاره همراین زمان که بواسطهٔ اختلال امر معاش شب و روز
در تلاش برای لقمهٔ نان از اصل فراموش کرده اند که متصدی امانات الهیه
شده اند و باید در ادای این کوشیده و کسر در این علماء و آقایان ایراد نگیرد که
این بیچاره ها را مهلت نمیدهند. در تعلل و تسامح در امانات و
در این نسیان و فراموشی از تحمل امانات الهیه و از جانب ایشان
معذرت می خواهم و خواهش از ایشان و بعضی از اهل البیت ادبی زمانی
الیت عذر ایشان را میدانم چون خلق این زمان خلطهٔ تمام و آمیزش
تمام با خارجه پیدا کرده تمام فرنگ مآب شده اند و در امور سیاسی
معتد خارجه شده وضع کارها را از روی مسلمات دیگر و تغییر داده اند
و اولاد و اهالیت آقایان نیز با اهالیت اعیان و رؤسای فرنگ آمیزش کرده اند
ایشان را دیده و بظاهر پسندیده تحکم به آقایان میکنند که وضع زندگانی
هم باید مثل سایرین از اهل بلده باشد اگر آقایان اطاعت نکنند آنها
نیز در وقت مدت گذاری امتناع و در زندگی به آقایان غیبا شده
پس آنها نیز لابد و ناچار محض ملاحظهٔ مدت گذاری ایشان و ملاحظهٔ تحمل
زحمات فوق العادهٔ آنها که تحمیل بر ایشان میشود و تهیهٔ اسباب عیش و اطفال
دینار نقد را از دست نمیدهند اول ترک مستحبات میشود کم کم مرتبهٔ مکروهات
میشود و جوزده خورده نشسته پاک میدانند مثل آنکه وجوب مراعات عدل و راستی ست در حکم که باید

و تاریک در دنیا شود

حاکم

فاذا حکمتم بین الناس ان تحکموا بالعدل پس اشعار باین کرده است
سؤال میکند از این واقعه انه تو در قیامت که آیا حکم بعدل کرده
الیس تو تأمل کن در این مطلب قصه خوانده باشی برایت
والله کار سخت تو چنان شکل که فهم نظام کنی باینها را اینها
روز کار و با حکام حکام ای اعصار و امصار دشخ بیار در کار
که در قیامت هم حاضر روز یا کارند به پیش خدا فیکه راضی نشود کم از
اتمام محاکمه به یک نظر بیشتر کنی یا با یک زیاد تر تکلم نمائی و اگر کنی
از تو غضبناک میشود چه گونه راضی شود که رشوت گرفته یا بعضی از
اموال نفس در حق مسلمانی بناحق حکم کنی و او را لایق زانی و حق او را
باطل و یا حلال نمائی پس چگونه خواهد بود حالت در قیامت در روز
محاکمه و محاسبه حاکم عادل که از ذره نخواهد گذشت و نخواهد
مثقال ذره ثرا یره پس این کوه کوه شرور چگونه پنهان میشود
مسالت انکه حق تعالی با انکه غیر از امر بر ادا امانات و عدل
در احکام موعظه فرمود حکام و امنیان را با نکه خدا شما را بهتر چیزی
چیزی پند میدهد که ان ادا امانات و عدل و انصاف در احکام است
مع ذلک قناعت نفرموده تر غیب و تحریص حکام و امنا را بعبارات
شریفه مذکوره بلکه فی باب تشدید در ترغیب و تاکید در تحریص آنها
که مبادا تجاهل و تغافل کنند یا هوای نفس غالب شده یا شیطان وسوسه کند

محمد دانم باب التشدید و التاکید مفرماید احکام و اخبار بداشته
که به تحقیق و درستی خدا همیشه حاضر و ناظر باقوال و افعال و نیات
و پوشیده شنوا و بینا است پاچه میکنید از ادا امانت و عدل در حکومت
پس کسانیکه در خلوت رشوت میگیرند و حکم منفر و شنه و یا
در خلوت دستور العمل بر میدهند و طرح مسئله برایش میکنند
و یا طریقه دور و عنوان مرافعه را به یک یاد میدهند که تا
در حضور مدعی تحریر دعوی و عنوان را بطور کنند که بر دیگر
غالب آید قطعا انیکونه اشخاص خدا را باخود در هر حال از
پنهان و آشکار حاضر و ناظر و شنوا و بینا نمیدانند و هر کدام اعتقاد
کامل داشته باشد و ایمان کامل آورده باشد که خدا سمیع و بصیر
است از خدا ترسیده و از حساب و عقاب روز قیامت اندیشه
کرده رشوه نگرفته حکم بر خلاف حق نکرده تلف و منسوخ نمیدهد

آیه سیم ایضا در رسوا نمودن منافقین است آیه واضح هدایت و
آیه سیم ایضا در رسوا نمودن منافقین است آیه واضح هدایت و

اَلَمْ تَرَ اِلَى الَّذِيْنَ يَزْعُمُوْنَ اَنَّهُمْ اٰمَنُوْا
بِمَا اُنْزِلَ اِلَيْكَ وَمَا اُنْزِلَ مِنْ قَبْلِكَ
يُرِيْدُوْنَ اَنْ يَتَحَاكَمُوْٓا اِلَى الطَّاغُوْتِ
وَقَدْ اُمِرُوْٓا اَنْ يَّكْفُرُوْا بِهٖ وَيُرِيْدُ
الشَّيْطٰنُ اَنْ يُّضِلَّهُمْ ضَلٰلًا بَعِيْدًا

ای عمر از تعجب تنگ — سوی ایشان که بزعم منفر
مؤمنند انس که از پند او خو — هست شاه ایشان بحق زاقرار خود
آیه بر آنچه بر تو لفر ستادیم — وانچه مر پیشینیان را دادیم
باوجود دعوی ایمان بود — خواهش ایشان نه از عقل ثبت رد
که حکومت سوی طاغوتی برند — وان ابو کعب بن اشرف در نشست
که بود با او یقین هم پیشه دیو — جاعلش باشد بهر اندیشه دیو
وانکه مأمور بر تکفیر او — بود ان کاکه بد از تقصیر او
دیو خواهد تا برد نا کامشان — سوی گمراهی دور از راهشان

سبب نزول این آیه شریفه این است که یکی از یهود با یکی از منافقین که بظاهر ایمان آورده و در باطن منافق بود بحضرت افتاد و در طی خصومت و نزاع محتاج شدند بحاکمی که میان ایشان حکم کند یهودی گفت چون محمد صلی الله علیه و آله رشوه نمیگیرد بیا نزد او رویم منافق گفت بیا تا بحکمه کعب بن اشرف رویم و برادر منافق گفت بیا تا بحکمه کاهن رویم عاقبت نزد حضرت رسالت آمدند و مدعی علیه را بعرض رسانیدند حکم بر وفق مدعا بر یهود صادر شد پس چون از مجلس حکم بیرون آمدند منافق

دست بر دامن یهودی زد که من راضی بحکم پیغمبر نیستم بیا تا نزد عمر رویم و دیگر باره مرافعه کنیم پس بدر خانه عمر آمدند یهودی بمجرای دعوی و حکم گفت پیغمبر میان ما باز گفت عمر از آن منافق استفسار نمود که قضیه بر این وجه است که یهودی میگوید منافق تصدیق نمیکند آری حال بدینمنوال است اما من باو راضی نیستم و از تو حکم مرطلبم عمر گفت اینجا قرار گیرید تا من از خانه بیرون آیم و بر استی میان شما حکم کنم این بگفت و توقف کرد چون عمر از خانه بیرون آمد با شمشیر کشیده بر آن منافق زد بگفت و گفت این سزای کسی است که بحکم خدا و رسول خدا راضی نشود پس حق تعالی در شأن عمر این آیه نازل فرمود که

آیا ندیدی ای محمد از برای تعجب یعنی ای عمر از روی تعجب بنگر و ببین بسوی کسانیکه گمان میبرند از آنچه ایشان ایمان آورده اند باآنچه فرستاده شده بتو یعنی قرآن و آنچه که پیش از تو فرستاده شده از کتب انبیاء سابق باوجود دعوی ایمان میخواهند انکه مرافعه کنند نزد کسیکه بغایت طاغوت و به نهایت باغوت است که کعب بن اشرف یا ابو برده کاهن است و حال انکه این مدعیان ایمان یا تمام مکلفان مامورند باینکه کفر ورزند و اعتقاد نکنند بحکم طاغوت بلکه بیزار باشند و تبرّی جویند از حکم او چنانچه در سورهٔ بقره فرموده فمن یکفر بالطاغوت ویؤمن بالله فقد استمسک بالعروة

الذین آمنوا یخرجهم من الظلمات الی النور والذین کفروا اولیائهم الطاغوت یخرجونهم من النور الی الظلمات اولئک اصحاب النار هم فیها خالدون

از رحمت بارگاه او از خدمت ایشان که گمراه گردانند انانرا که مایل بحکم طاغوت اند گمراهی چرا که هرگز از ان براه راست رجوع نتوانند کرد قبل از انکه از آیه شریفه مطلب چندی استفاده میشود اول آنکه هر جا میکه حکم کند بر خلاف ما انزل الله او شیطانست یا بت زیرا که حق تعالی هر جا میکه ناحق و باطل حکم کند نام او را طاغوت فرموده و طاغوت نام شیطان است و نام بت پس از این تغیر معلوم میشود هر کس ناحق حکم کند و یا قابل حکومت نباشد و واجد شرائط حکومت شرعیه نباشد و بر مسند حق نشسته اجرای احکام کند او طاغوت است یعنی شیطان است بلیاقی انسان و نیست مجسم یعنی نباید در شیطان بخارا یعنی چنین صباحی بعقبات عالیات رفتن مراجعت نمودن به پنیر که رفقایت بر مسند قضاوت نشسته دین بدنیا فروخته جمعیت پیدا کنم مسجد و مکتب بتصفیه نفس توهم بعید آمده نفس امارة است بزرگتر کهنه باغوای شیاطین جنی و انسی دافع همت در تصفیه ریاست بگرزده دین را سرمایه دنیا کنم یا بر مسند حکومت گذاشته قلم در دست گرفته پیوسته بنویسی که احکمت و به قضیت و دکان حکم فروشی باز کنی هر چه در دنیا بکنی کمتر است جلو کارت را بگیرد لکن دنیا را بقاطع

ادوام

ادوام

ادوام

حاصل اینکه خلفاء نشئت ۲ اشاف انکه کسانیکه
محاکمه و مرافعه خود را بسوی انیکونه حکام که بناحق حکم میکنند و
یا قابض حکومت شرعیه نیستند و بناحق بر اورنسند امام علیه السلام
نشسته غاصب اند مسند شریف شده ند مرینه و بایشان رجوع
میکنند این اشخاص در واقع از منافقین اند مسند زیرا که
حق تعالی در حق ایشان فرموده که ایشان گمان میکنند که ایمان بخدا و رسول
و قران و سائر کتب سماوی اورده ند و باو جود دعوی ایمان
مرخواهند مرافعه کنند در نزد طاغوت ۳ یعنی این ایمان که
ادعا میکنند دروغ است همه محض ظاهرست ابدا واقعیت ندارد
و در قلب ایشان نیاورده ند و حال اینطایفه که مرافعه الیسوی
طاغوت مرینه در المضرر کسانی اند پس ای برادر
ایمانی هرکرا دیدی که در مرافعه مدیسوی ناحق حکم کنند کان
دارند از او بگریز و فرار کن مانند گریختن آهو از گرگ درنده
الثالث انکه اینطائفه که مایل بطاغوت شده
و در نزد ایشان مرافعه میکنند شیطان در وجه ایشان تصرف تام
کرده و مملکت وجود ایشانرا احیطه تصرف خود باتمام در اورده
و در وادی ضلالت و گمراهی دور دراز انداخته که دیگر ابدا
ازان وادی نجات نخواهند یافت و هرگز براه راست رجوع نخواهند کرد

نخواهند کرد الرابع انکه آیه شریفه دلالت بر بطلان قول
مجبره که میگویند تمام افعال از خدا است و بنده مجبور است در
افعال خود مختار در کار نیست زیرا که حق تعالی نسبت اضلال به شیطان
داده پس اگر ضلالت ایشان از خدا میبود نسبت بشیطان غر و لو
چنانچه در جای دیگر میفرماید و زین لهم الشیطان اعمالهم
و خدا که از مکر خود ایمن است و تقیه کند ایه چهارم
ایضا در سوره مبارکه نساء آیه شصت و پنجم ۶۵
فَلَا وَرَبِّكَ لَا يُؤْمِنُونَ حَتَّىٰ يُحَكِّمُوكَ
فِيمَا شَجَرَ بَيْنَهُمْ ثُمَّ لَا يَجِدُوا
فِي أَنفُسِهِمْ حَرَجًا مِّمَّا قَضَيْتَ وَيُسَلِّمُوا
تَسْلِيمًا

پس برب تو قسم ای خوشرو کاین ها رویا نادرند ایمان مجو
تا ترا سازند از هر راه حکم پس خود در رفع غوغا بپا ستم
در هر انچیز یکه دارند اختلاف وانی شد ایشانرا لب در اعتراف

پس البته سوگند میخورم بحق پروردگار تو ای محمد صلی الله علیه و آله

که ایمان نخواهند آورد این گروه منافقین یعنی این جماعت
که اظهار ایمان میکنند ایمان ثابت جازم قلبی نخواهند آورد
تا وقتیکه حکم نسازند ترا در انچه اختلاف شود میان ایشان
و مشاجره و عناد واقع شود میان ایشان و تو حکم کنی میان ایشان
بحق و راستی پس نیابند در قلبهای خود شان تنگی و دل گرانی
از انچه حکم کنی تو بان هرچند حکم تو مخالف طبع ایشان باشد
و کردن ایشان و اطاعت کنند و فرمان برند حکم ترا کردن
نهادنی و فرمان بردنی ظاهر و باطن بدون اعراض و
مخالفت یعنی محکم ایمان و اقعی نشانه این است که اگر میان ایشان
نزاعی واقع شود و ترا حکم قرار دهند و محاکمه نزد تو آورند
و تو در میان ایشان حکم فرمائی بحق و ان حکم منافی طبع ایشان باشد
مع ذلک کردن دهند بحکم تو و دل تنگ و ملول نشوند و شک نیاورند
در حکم تو در ظاهر و باطن طوعا و رغبة قبول کنند حکم ترا پس از این
مقام معلوم میشود که ایمان ایشان ثابت و جازم است و از صمیم
قلب و واقع بتو ایمان اورده اند والا اگر حکم ترا در ظاهر
قبول و در باطن راضی نباشند و کردن نکنند و تمکین نداشته
باشند و ملول و دل تنگ شوند پس این علامت عدم ایمان
و اقرو دلیل نفاق و خروج ایشان است پس بگذار

از این آیه شریفه و نظایر آن چند چیز مستفاد میشود
اول آنکه ایمان مطلوب پسندیده مفید آن است که
قلب با زبان مطابق و موافق باشد چنانچه بزبان اقرار
بشهادتین میکند در قلب هم تصدیق ثابت جازم کند
بدون ملالت و کراهت چنانچه میفرماید که ثم لا یجدوا فی
انفسهم حرجا مما قضیت الثانی انکه ایمان
مطلوب مفید آن است که تسلیم کند و قبول نماید باعتقاد
کامل تمام انچه رسول خدا صلی الله علیه و اله میفرماید یعنی باید که
از روی قلب در رضا و تسلیم کل ما جاء به النبی را قبول کند و از
روی رضا و خوشودی گردن گیرد و تن در دهد خواه انکه
و او امر او مطبوع طبع باشد یا منافی طبع باشد و خواه بر نفع او
صادر شده بضرر او یا بر ضرر او نه انکه هر چه بنفع دارد قبول کند
و هر چه ضرر دارد و منافی طبع و هوای نفس است قبول نکند
چنانچه میفرماید مما قضیت و یسلموا تسلیما یعنی اگر هر چیزی را
که تو حکم کنی خواه مطبوع یا منافی طبع باشد تسلیم کنند تسلیم کنند
یعنی تسلیم را انوقت معلوم میشود که در کمال ایمان خواهند
والا منافق اند چنانچه در منهج الصادقین از حضرت صادق
علیه السلام روایت شده که فرمودند قوما عبدوا الله

واقاموا الصلوة واتوا الزكوة وصاموا رمضان وحجوا
البيت ثم قالوا لشيئ ما صنعه رسول الله الا صنع خلافه
فما صنع او وجد فان ذلك حرجا في انفسهم لكانوا مشركين
یعنی اگر جمیع عبادات خدا کنند و نماز را بجا آورند و زکوة
دهند و روزه رمضان بگیرند و حج خانه خدا بکنند و بعد از آن بگویند که
فلان کار را که رسول خدا نکرده نکردن ان بهتر لهذا واجبی
بر نفس خود نیندازد از آنچه پیغمبر کرده باشد اشیاء مشرک شوند و نور
آنحضرت آیه مذکوره را تلاوت کرده پس از استشهاد آن حضرت از
آیه شریفه معلوم میشود که آیه را دلالت تام بر مطلب مبسوط
که لزوم تصدیق آنحضرت باشد در جمیع احکامیکه بیان فرموده خواه
در باب قضا و محاکمه و دعاوی و خواه در باب طاعات و عبادات
یا اخبار از مغیبات مثل کیفیات لیلة الدخول و نفخ و اوضاع
قیامة و محشر یا کیفیات حالة سکرات الموت و احتضار یا در
باب اوضاع عالم قبر یا در احوال برزخ و حساب و میزان و صراط
یا در باب سیاسات مدنیه و غیرها پس اگر کسی یکی از آنها را
که آنحضرت فرموده نپذیرد و تسلیم نکند یا اگر بگوید مثلا نماز
شب یا نماز جمعه را در روز قرار میدادند بهتر میبود یا بگوید
استعمال آب را به پیچ و شیر قرار میدادند نه بکوزه که در آن آبی

از مشرکین است

بهتر میبود زیرا که

موجب کثافت است یا آنکه بگوید اگر ربا را حلال میکردند بهتر بود زیرا که
برای بندگان خدا فراخی میشد و مرتکب ربا یا مثل کفار و
یهود و نصاری پاک میشدند که برای امت راحت تر بود یا
تراب و عرق را حلال میکرد لصلح بود برای مردم زیرا که موجب
صحت مزاج و باعث سرخ روئی و فربهی و کردن کلفتر خلق است
یا حلال میکرد فروش قرستان را که واقع است در میان محلات و شهرها
و دهات مخصوص شهرهای بیقر که جمعیت زیاد دارد بهتر بود از
حرام کردن فروش آنها زیرا که باعث توسعه بندگان خدا میشد برای
و موجب رفع اسباب وحشت و خوف غالب بندگان خدا میشد مخصوص
هنگام عبور در آنها در شبهای تاریک و نخواندن از مزخرفاتی که از عقول
ناقصه بنقصه باغذاهب فاسده استنباط میکنند نظر بآیه و روایه
قائلین بآن مزخرفات و مایلین بآن فقرات و متأسفین
بودم حول این مطالب در شرعیات جمعا از مشرکین و منافقین
هستند لذا از آنکه قائلین و مائلین و متأسفین از مشرکین و
منافقین باشند پس چه خواهد بود حال فاعلین این افعال و
بایعین مقابر مسلمانان و طرق و شوارع بندگان خدا
و فروشندگان بقوفات باسم تبدیل حبس یا صاحب آنها
نظر بدولت شتاب کن علم زدات رفت تو یا در رکاب کن

ثالث انکه هرگاه بتوفیق الهی لازم حاصل شد بر او واجب است که حکم مرافعه را
رفتن پیش حاکم عادل فی حاکم شرع جامع شرائط که حکم میکند بحق و او بموازین شرعیه حکم کند باید حکم او را بجا و عمل قبول
کند و گردن نهد و تسلیم نماید اگرچه حکم او برخلاف طبع تو صادر شود چرا که قبول نکنی و راضی نشوی و تن در ندهی بمدلول آیه شریفه از منافقین هستی و خدا و رسول خود را بر تو غضبناک
کرده ایمان حقیقی باطنی نیاورده و لهذا حضرت صادق علیه السلام فرموده هر که در حکمی از احکام ما بر او شبهه کند و رد کند
حکم ما را رد کرده و رد بر ما رد بر خدا است و این در حد شرک است و در حدیث دیگر است که رد بر ما رد بر رسول خدا است
و رد بر رسول خدا رد بر خدا است و این در حد کفر است و در حدیث دیگر است که رد بر ما رد بر خدا است و این در حد شرک است
و در حدیث دیگر است که رد بر ما رد بر رسول خدا است و این در حد کفر است و در حدیث دیگر است که رد بر ما رد بر خدا است
و این در حد شرک است و در حدیث دیگر است که رد بر ما رد بر رسول خدا است و این در حد کفر است و در حدیث دیگر است
که رد بر ما رد بر خدا است و این در حد شرک است و در حدیث دیگر است که رد بر ما رد بر رسول خدا است و این در حد کفر است
و در حدیث دیگر است که رد بر ما رد بر خدا است و این در حد شرک است و در حدیث دیگر است که رد بر ما رد بر رسول خدا است
و این در حد کفر است و در حدیث دیگر است که رد بر ما رد بر خدا است و این در حد شرک است و در حدیث دیگر است
که رد بر ما رد بر رسول

ومباش برای خیانت کنندهٔ گمان و زن خیانت از آن
دشمن آنکس که بیگناه است بنی برای رفع عیب خیانت از
خائن مخاصمه و مجادله مکن با آنطرف که بیگناه است و طلب
عفو و امرزش کن از خدا برای خائن تا از گناه او درگذرد
بواسطهٔ خیانتی که کرد و برای تهمتی که بغیرزد یا طلب امرزش کن برای
حق بواسطهٔ بعضی آنها که گفته بودند خائن و قوم او بخوردن قسم کذب
و گواهی و شهادت ناحق که داده بودند و توقف ترتیب آنها صدق
که خواستی با بیگناه مخاصمه کنی تا اینها متهم نشوند و خدا است
امرزنده و رفع کننده و درجهٔ کسی را که امرزش طلبد و بهای برادر
و در شأن نزول آیه چنین ذکر شده که طعمة بن ابیرق که از
بنی ظفر بودند شبی نقب زد بخانهٔ [illegible] و مسلح
قتادة بن نعمان و زوجهٔ که در انبان آرد نهان کرده بودند
با انبان از قضا انبان شکافته شد و این در زدند بخت جز
از شکاف آن نداشت و تمام راه آرد میریخت تا طعمة
بخانه رسید و از خانهٔ خود بخانهٔ زید بن السمین که یهودی بود برد
بطریق امانت و او ودیعه باو سپرد چون قتادة با شراره رفت
بخانهٔ طعمة و طلب زره و انبان آرد کی او انکار کرد بدرفع
قسم خورد که انبکار نکردم و خبر ندارم چنانچه سرمایهٔ دزدی را بین

انکار و قسم

انکار و قسم در رفع است و قتادة بر همین تهمت که طعمة بخانهٔ او زده
بیهودی رفت انبوه پیرو و زید با خیانت بگرفت زنیه کف و دیشب
طعمة از بیم در انبانی بود دقیقه و امانته بمن دلو و جمعی بران گواهی
دادند قتاده صورت حال را بمجلس علیهٔ حضرت نبوت رفع کرد
و بنی ظفر که قوم طعمة بودند از خوف رسوائی او خواستند که رفع
تهمت از او کنند و بیهودی پاک دامن بیرون نیاید اغاز نزاع
و جدال کردند و بر پاک دامنی و برائت طعمة شهادت دادند
و بر بیهودی حضرت گفتند تا او را تادیب سازند و از حضرت رسول
صلی الله علیه و آله استدعا کردند که بر خصم ایشان یعنی بران بیهودی مخاصمه
فرماید و انتقام کشد تا خیانت و فضیحت مسلمانان و برائت
بیهودی لازم نیاید و این آیات در آنحضرت نازل شد که خیانت بر بیهود
وارد آید و ثابت گردد و مسلمانان از آن صفت جنبیشه مبرا
و پاک باشند پس بجهة حسن ظنی که آنحضرت با مسلمانان داشت
و شهادت دادن شهود برای او خواست که قصد عتاب به بیهود
کند که ناگاه حق تعالی برای پیغمبر خود از ترک اولی و استخفاف خیانت
کنندهٔ گمان و عدم جواز ایشان نزد حق تعالی و احترام امانت و دیانت
پسندیده که صفت برائت ایمهٔ شریفه را نازل فرمود قبل از بیان
از این ایمهٔ شریفه مطالب چندی استفاده میشود اول آنکه

حفظ

حاکم شرع نباید لبه‌ا املاح خطه داشته باشد میان متخاصمان بر اسطه قرابة
یا ابلیت یا دوستی یا همسایگی یا امر مذهبی بلکه با احدهما
همان دیگری حتی در کفر و اسلام که اگر احدهما کافر باشد دیگری
مسلمان حاکم نباید عملا خطه اسلام طرف او را منظور داشته بلکه
اگرچه حق هم با مسلمان باشد یعنی قبل از ثبوت حق هم با طرفش نباید
اظهار کراهت و بی میلی کند چنانچه حق تعالی بر رسول خود میفرماید مخاصمه
نکن با طرف طعمه الثانی انکه حکام شرع نباید در مقام قضا
با احدهما مخاصمه و منازعه و مجادله کند تا این باعث نشود که این شخص
ضعیف شده دیگری بر او چیره و غالب آید یعنی حاکم در مقام قضا نباید
بحمایت یکی با دیگری حرف زند که این سبب قوة دیگری شود بر خصم خود
غلبه کند الثالث انکه حاکم شرع بعد از ثبوت قضیه در نزد
او موازین شرعیه نباید با محکوم علیه اظهار رحمی یا درشتی و تغیر
کند خود صدور حکم حقی دیگر ندارد الرابع انکه حاکم باید تا حتی
کند در صدور حکم و مهلتی به او مدارا نماید در حکم خود نرانکه
بمجرد ثبوت و تمام شدن موازین قضا عجله کند در دادن حکم
شاید براد اشتباهی کرده باشد و بعد از اندک زمانی معلوم شود
اشتباه چنانچه در اینواقعه که طعمه و قوم او اشتباه کرده بودند
خدا تعالی رفع اشتباه فرمود و از اینی قضیه معلوم میشود که حق تعالی

بعد از اتمام موازین ظاهریه
از طرف طعمه با قاعده
بینه و یمین

که این در واقع تلقین
احد خصمان برای
غلبه بر خصم او

این قضیه صغیره مسلمه است که حاکم باید سعی کند از اینکه
بعد از ثبوت حق احد الخصمین بر دیگری بر احد الخصمین
و تلقین احد الخصمین بر دیگری بر دیگری

ع باب لطف

من باب لطف هر حاکم شرعیکه از او در عدل حکم کند و غرض در او نباشد
هرگاه برادر اشتباهی کرده باشد حق تعالی از راه حفظ حق او را از ضرر
باطل و حفظ او حاکم شرع و رسوائی خیانت کننده کمان اسباب
فراهم آورد که رفع اشتباه بشود و خائنین و مدلسین رسوا شده و حق
در حق مسلم و حفظ حرمت حاکم هم بشود و احتیاج به ناسخ و منسوخ
که حقیقت جز دوام نخواهد بود نشود و این صفت چهارم است که
حاکم داشته باشد که از این آیه شریفه استفاده شده الخامس
انکه حق تعالی هر یک از متخاصمین که بر خلاف حق او دعا یکند و یا دعای
باطل حق او را بر افضه میکند و هم چنین انکسانیکه
حمایه کننده کمان و یاری کننده کمان این باطل هستند از مشهود
و غیر مشهود چهار اخائن نامیده و اثیم یعنی گناه کار خواند
و دشمن خود میداند چنانچه در آیه لدیعلی ید ان الله لا
یحب من کان خوانا اثیما یعنی خیانت کننده گناه را
که گناه کار ذات ندارد و از زمره مومنان الی پروی
فرشد السادس انکه خائن جبان بی احترام است در
نزد عباد از این جهت مبغوض است در نزد حق تعالی که حق بحیا نه و تعالی
با انهم ستار حق که عیب پوش گناه کار است مع ذلک پرده
از کار این برداشته همه را رسوا کرد با انکه طرف یهود بود

واد بعد از ثبوت تاخیر کند
و عجله نکند در دادن حکم
با ندک زمانی

بس چه خواهد بود روزیکه طرف مسلمان و خیانت کند البته
رسوای خواهد شد که حق تعالی از قوت بر میدارد و اعانش
نخواهد کرد البته در دنیا و آخرت رسوا خواهد کرد و خیانت او
بر خلق ظاهر میکند **السابع** آنکه صفت خیانت کمتر بدو
معوض خدا است که اسلام چیزهای این نمیکند و معاویه و کافران
با این صفت خبیثه نمیکند بلکه احترام اسلام را از میان میبرد
چنانچه دقوم او همه مسلمان بودند چنان صفت خبیثه خیانت
احترام را از ایشان برد که حق تعالی ابدالآباد ملاحظه اسلام ایشان نکند
پرده از کار ایشان برداشته در میان اهل اسلام و الهی دایم
را رسوا نخواهد کرد با آنکه اوقات بود در اسلام بود که مسلمانان نزد همه
خلق مقرب و محترم بودند **الثامن** آنکه خیانت راجع
میشود بخائن چنانچه در امور دنیا واضح شد پس خائن در واقع
اقدام بر ضرر خود میکند و اوهام این است که میخواهد ضرری
بغیر برند و شعور ندارد که ضرر بطریق خیانت بر میگردد بخود او
آیه ششم ایضا سوره نساء آیه یکصد و سی و پنج
یا أیها الذین آمنوا کونوا قوامین
بالقسط شهداء لله ولو علی أنفسکم
أو الوالدین والأقربین إن

طعنه ۲

ضرر و وبال ۲

آیه ششم سوره نساء ۱۳۴

یکن

یکن غنیا أو فقیرا فالله أولی بهما
فلا تتبعوا الهوی أن تعدلوا وإن تلوا
أو تعرضوا فإن الله کان بما تعملون خبیرا

ای کرده مؤمنان بار ایستید — برای خدا عدل را حق زر بستید
هم گواهان حق اندر راستی — خارج اعنی از کج و کاستی
این شهادت گرچه بر نفس شماست — او رسید اقرار بر وی حق رواست
گر شما را حق کسی برکرده است — اعتراف آنرا صدق رو نشاست
آنکه بر توحید حق باشد گواه — هم دهد بر خود گواهی را تباه
هم دهد گر بد مادر یا پدر — یا زبهر اقربا در نفع و ضر
هست مشهود علیه ار مالدار — یا که مسکینی هر دو را یکسان شمار
ده شهادت از ره انصاف داد — نی ز روی میل نفسی کج نهاد
در گواهی به که پردازی ضمیر — زان تصور کاغنی است آن یا فقیر
حق بر آن است اولی در امور — تا کند زان رعایت در تصور
پیروی از حق نکردن زینهار — کج شود حکمت لا تتبعوا آن تعدلوا
در گواهی بد زمیل نفس خویش — از طریق صدق و عدل اندیش
ور بپیچانید بر ناحق زبان — بر کمان در حقوق مردمان
یا کنید اعراض از حق یک سعیر — او بود بر اعمال شان یکجا خبیر

ای گروه مؤمنان قیام باشید جدّ و جهد کنندهٔ در اقامهٔ مراسم عدالت
و مواظبت کنندهٔ کمان برای اجرای حق و راستی و درستی و قیام باشید به
گواهان برای خدا یعنی ادای شهادت کنید برای رضای خدا اگرچه بر
و عدالت صدق اگرچه ان شهادت بر ضرر و خسارت شما
باشد یعنی که اگر حق کسی بر ذمهٔ شما باشد اقرار کنید و گواهی دهید
بر ثبوت حق غیر که بر ذمهٔ شماست و انکار حق نکنید زیرا که
شهادت بیان حق است محض رضای الهی خواه بر شاهد باشد یا بر
غیر او چنانچه در منبع روایت شده که قل الحق و ان کان علیک یعنی
راست و حق بگو اگرچه بر ضرر تو باشد یا بر ضرر پدر و مادر تو باشد یا بر
ضرر خویشان و اقربا نیز دیگر تو باشد که ملاحظهٔ ابوّت و
بنوّت و رحمیّت نباید کنی و باین ملاحظه کتمان شهادت ننمائی
و اغماض از ادای حق نکنی یا ملاحظهٔ فقر و یا حالت او
مشهود علیه نمائی یعنی بجهة افلاس و پریشانی او ترحّم کنی و
شهادت بر ضرر او ندهی و حق ذی حق را ضایع نمائی یا انکه چون
مشهود علیه مرد تاجر صاحب حرمت و باین واسطه محترم است
احترام او را ملحوظ داشته کتمان شهادت کنی زیرا که حق تعالی
میفرماید ترتب بانچه صلاح حال اغنیا و فقرات که اگر خدای
نخواسته شهادت برای نفع اشیاء یا بر ضرر ایشان مصلحت نیست

بان حکم نفرمودی و چون حکمت حق تعالی مقتضی ان است که در اقامهٔ
شهادت رعایت غنا و فقر مشهود علیه نکنند بلکه بطریقیکه حق
و واقع است گواهی دهند بران پس متابعت نکنید هوای نفس را
بانیکه عدول کنید از حق یا انکه بواسطهٔ کراهت و بی میلی عدول
نمائید از ادای بحق حق و راستی و اگر به پیچانید زبانهای خود را از
گواهی راست یعنی در ادای شهادت بنوعی سخن برانید که حق مفهوم
نگردد یا انکه حکام شرع بران هوا نفس و بنا میل به پیچانند زبان
خود را از حکومت عدل یعنی بنوعی حکم صادر کنند که معلوم نباشد حق کیست
در منبع از ابن عباس دستور روایت کرده که خطاب بحکام است یعنی ای حکام
شرع اگر به پیچانید السنهٔ خود را از حکومت عدل یا اعراض کنید
از ادای آن و کتمان آن کنید پس بدرستیکه حق تعالی بانچه
میکنید از عدل و میل و بیان مکافات خواهد کرد و جزا خواهد داد
سپس بدانکه از ایهٔ شریفه مطالب چندی استفاده میشود
اوّل انکه شهود در مقام ادای شهادت باید بعد از اقامهٔ شهادت
خوف کنند یعنی انچه میدانند از روی صدق و واقع و نفس الامر بدون کم
و زیاد بگویند خواه در حق خویش باشد یا در حق غیر الّا فی انکه
واجب است اقرار کردن انسان بر نفس خود بحقیکه ثابت شده در ذمهٔ
او از غیر که اگر انکار کند کتمان شهادت کرده مرتکب معصیت گردد

چنانچه از آیه پنجم معلوم شده که اگر کسی بدون حق ادعا کند بر کسی دعوا
برافتد کشد از خائنین و دشمن خدا است پس از این آیه شریفه
معلوم شد که اگر دو عادل مسلم العدالة مخاصمه کنند و بروند نزد
حکم شرعی و هر دو ادعا کنند و دیگری انکار لابد علم اجمالی حاصل
میشود بفسق یکی از این دو عادل زیرا که اگر مدعی از روی حق در ابتدای ادعا
کرده و در حق بوده پس آن دیگری که انکار کرده کتمان شهادت کرده فاسق
شده و اگر منکر بحق بوده از روی حق انکار کرده پس آن مدعی بر
خلاف حق ادعا کرده و از خائنین شده و فاسق گردیده و این امر معلوم است که
لابد در نفس الامر یکی حق است یکی باطل و آن باطل فاسق میشود
یا بواسطه انکار حق یا بواسطه ادعای باطل پس در این صورت
اگر کسی بخواهد در نزد این دو نفر زنی را مطلقه سازد آن طلاق
صحیح نیست زیرا که شرط است در طلاق که اجرای صیغه در نزد عدلین
واقع شود و تو میدانی که یکی از این دو نفر در نفس الامر و واقع فاسق است
بواسطه آن ترافعی که کرده بود پس اعتبار ندارد اجرای صیغه طلاق
در نزد یکی از این دو با عادل دیگر و هم چنین است اقتدا کردن
بعضی از این دو که اگر مثلا نماز ظهر را با یکی اقتدا کند و عصر را با دیگری
که در این صورت آن مقتدی علم پیدا میکند که یکی از این دو نماز او با
فاسق بجا آورده شده و ذمه او مشغول است بان نماز و در مقام ادا

باید ظهر و عصر هر دو را اعاده کند بنا بر وجوب ترتیب بینهما
زیرا که محتمل است که نماز عصر صحیح باشد و ظهر باطل باشد پس بنا بر وجوب
تقدم ظهر باید بعد از اعاده ظهر عصر را هم بخواند زیرا که عصر قبل از
ادای نماز ظهر واقع شده پس صحیح واقع نشده

الشاشم

وجوب ادای شهادت ولد بر ضرر والدین چنانچه علم الهدی سید مرتضی
و ابن جنید علیهما الرحمة قائل باین قول شده اند اگر چه شیخ الطائفه شیخ
طوسی علیه الرحمة و جمعی از علماء امامیه رضوان الله علیهم در خصوص
شهادت ولد بر والد خلاف کرده اند و فرموده اند که شهادت ولد بر والد
مقبول نیست زیرا که مستلزم تکذیب والد است و این موجب عقوق است
و عقوق مانع است از قبول شهادت زیرا که از معاصی کبیره است و بعضی از
فقها در جواب گفته اند که منافات ندارد وجوب اقامه شهادت
با عدم قبول شهادت یعنی صحیح است که بگوییم بر ولد واجب است ادای
شهادت بر ضرر والد و لکن حاکم شهادت او را قبول نکند لکن این
سخن بسیار ضعیف است زیرا که چگونه میشود واجب شود بر شخصی فعلی
که موجب گناه کبیره شود لکن حق این است که بر او واجب است
ادای شهادت بر ضرر پدر بنص این آیه شریفه و شهادت او هم قبول
است زیرا که مستلزم عقوق نمیشود چنانچه در باب عقوق والدین
تحقیق شده که اطاعت ولد والدین را در تمام امور لازم و واجب است

مگر در ترک واجبات عینیّه و فعل محرّمات مثل زنا پدر حکم کند
پسر را که در ماه رمضان روزه نگیرد و نماز نخواند یا بگوید باید شراب
بخورد و قمار کند یا زنا کند که در این صورت محققاً اطاعة للذی
موجب عقوق نیست یا در واجبات کفائیه که منوط به الکفایه
باشد مضایقه نیست در حکم بلزوم اطاعة و لزوم عقوق اگر اطاعة
نکند مثل نماز بر میت که پدر بگوید بر این میت نماز نکن در صورتیکه
کسی باشد که نماز کند در این صورت عمر دنکند و اطاعة کند و اما اگر در
صورتیکه کسی دیگر نباشد که بداند خواندن نماز بر میت را و منحصر باشد
بهمین ولد ممنوع باید در این صورت اطاعة جایز است پدر را چنانچه مثلاً
نیت بر میرا که واجب کفائی است در صورت انحصار و
عدم منوط به الکفایه بر میگردد بوجوب عینی پس در مقام اداء شهادة
ولد بر والد اگر وجوب عینی پیدا کند بدای ولد بر والد واجب است اقامه
شهادت حق و موجب عقوق هم نخواهد شد و در صورت وجوب
کفائی مثل شهود دیگر باشند که کفایت کنند در اثبات حق آنوقت ولد
دیدارم در سابق به پدر خود نمی کند که تو در حق فلانی شهادت نده در این صورت
بر او لازم است که شهادت بدهد و خدا را مرتکب عقوق در نیاورد
و اما اعلم بالحقایق الرابع انکه در مقام اداء شهادت باید
صاف و شفاف شهادت به دهد نه انکه تدبیر و زیرکی کند

بانیکه جمع میکنم متاع دنیا و آخرت هم حذر از خدا را از خود راضی میکنم که مرا در
شهادت میدهم تا انکه کتمان شهادت نکرده باشم و هم انکه ملاقات
حاکم رفیق و صاحب و بشتیبان خود هم میکنم پس در مخرج صاف و شفاف در ادای
شهادت سخن حق را میگوید و هیچ لغز و معما و توریه سخن میگوید
که در آن ضرر و لو نفع به شخص بعضی از زیردستان و مدیران این اعصار
حق تعالی در حق این جماعت از مدیران میفرماید وان تلووا او تعرضوا
فان الله کان بما تعملون خبیرا که کتمان شهادة و هیچانیدن زبان
و معما و لغز گفتن را یکی شمرده و من باب توعید والله به قرینه
که از این حرفش شما خدا دانا است و بر او پوشیده نیست پس ملکات و
جزا خواهد داد ما خامس انکه حاکم باید بعدل و راستی رفتار
کند نه بعدل حفظ و میل نفس پس بعد از ثبوت عجز از زبان شرعیه نباید علم
از حکم کند و اعراض کند یا زبان خود را بپیچاند یعنی از راه میل در
حکم کج کند و برای غرض نفسانی که دارد الدوار بگوید و اسباب چینی کند
و القاء شبهه کند مانند بعضی از اهل هوا و تا بیان نفس اماره لعنه الله

آیه هفتم سوره مبارکه مائده آیه یازدهم

یا أیها الذین آمنوا کونوا قوامین لله
شهداء بالقسط ولا یجرمنکم شنآن
قوم علی ان لا تعدلوا اعدلوا هو اقرب

سخن شبهه ناک و مرام و

آیه هفتم
آیه یازدهم

لِلتَّقْوىٰ وَاتَّقُوا اللَّهَ اِنَّ اللَّهَ خَبِيرٌ بِمَا تَعْمَلُونَ

ایستید ایمونان از بهر حق — شاهد و رایج ز عهد ماسبق
هم گواهانی بقسط اعنی برابر — راستی از حق میثاق وفا
هم نباید تا کنه بغض مزکمان — باز تان دارد بنقض عهدشان
تا بگردانیه رواز عدل داد — حمل ان صورت از راه سداد
عدل بر تقوی شمارا اقرب است — بدر ایمان عدل صدر مطلب است
وز خدا ترسید کو باشه خبیر — بر هر انچ میکنید از نا گزیر

از زمرهٔ مومنان بود باینیه بپیار قیام کننده کمال بحق و راستی برای
خدا و خالصی برای او گواهان بعدل و راستی بدهی در مقام گواهی
و شهادت باید که همیشه قیام نمائید بعدل و حق و راستی برای
رضای خدا و خالص از برای او و باید که حمل نکنه شمارا بر واندازد
شمارا فرط عداوت و دشمنی گروهی از مشرکان بر انکه عدل نکنید
در باب ایشان که نقض عهد ایشان کینه عشیله کردن و قتل
و سبی ذراری و نسوان ایشان نکنید بلکه عدل کنید و طریقهٔ راستی
و انصاف مرعی دارید که مراعات ان عدل و راستی و انصاف
نزدیک تر است برای پرهیزکاری و تقوی و بترسید از خدای

در ظلم و ستمکاری و رفتار خلاف عدل و انصاف بعد بسیکه حق تعالی
بعینانست با انچه شما میکنید از عدل و ظلم پس شمارا بر روی ان کردار
مجازات خواهد داد و بسا [illegible] که از این آیهٔ شریفه مطلب چند
استفاده میشه اول انکه بمقتضای کونوا قوامین لله شهداء
بالقسط استفاده میشه تاکید ایقاع شهادت بروجه قسط و عدل زیرا
که قوام دنیا و اخرت بعدل و قسط چنانچه فرموده بالعدل
قامت السموات والارض لذا اعاده فرموده پیشان در ایات سابقه
در این آیه نیز اعادهٔ فرموده بجهة اهتمام و تاکید در این فقره
الثانی انکه اقرب چیزیکه بان حاصل میشه تقوی
عدل و قسط است و سریع تر چیزیکه باو منهدم میشه بنیانهٔ
تقوی ظلم و ستمکاریست الثالث انکه جائز نیست
برای احد و خواهش نفس و بغض و عداوت باشخاصی ترک سلوک
طریق قسط و عدل کنند و انکه مراعات عدل و قسط با کفار
اقرب است بحصول تقوی چه ابعد از انکه حق قتال و غیره نشود به ترک
عدل و انصاف در صورت بغض و عداوت با کفار
پس بطریق اولی ترک عدل و انصاف با مؤمنین و مسلمین
انجزیی چه جواب خواهم داد خدارا در روز جزا اگر بسیاری از
این آیه را در کتاب من نخوانده اید پس چرا عدل را شعار خود نکردید

عدم رضای الهی در چه مرتبه است

و اگر خوانده اید

بدانکه در سورهٔ مائده پانزده آیه دراین باب نازل شده اول این آیه جهاردهم است
که یا ایها الرسول لایحزنک الذین یسارعون فی الکفر تا عذاب عظیم و پانزدهم
انحکم بینهم تا یوقنون تا بود تنقین چون فراموش شده ذکر آیه چهاردهم واجب
شد بنابر چهاردهم و شش شد لذا برای ذکر آیهٔ قدیمه تا بعد از اتمام این آیات شش شد ذکر آیه پانزدهم

ایه نهم سورهٔ مائده

ایه ۴۲

ایهٔ نهم سورهٔ مائده الیه چهاردهم

سمّاعون للکذب اکالون
للسحت فان جاؤک فاحکم بینهم
او اعرض عنهم وان تعرض عنهم فلن
یضروک شیئا وان حکمت فاحکم
بینهم بالقسط ان الله یحب المقسطین

بشنوند از تو سخنها با فروع بوتو ما بندند بهتان و دروغ
بر خلاف آنچه تا بشنیده اند شرح با ابنای جنس خود کنند
رشوه خوارانند از بهر حرام میدهند احکام تغییر از مقام
سحت را فرمود حیدر رشوه است اندر احکام خدا دین جمله سست
مزد نر سر ماده بجهاند دیان هم ایمان خمر و مزد کاهنان
اجرت کشبی که اندر ضابطه کرد دان برقی و ظلم واسطه
وجه تسمیه وجه میر آمد وجه کلب مهر بغی اعنی مخور از آن طلب
گفت صادق هر چه از راه حرام بر کف آید سحت شه با تمام
ماند اینجا سحت قصد از رشوه است هر بیانی در مقامش حکمه است
پس بیاید از تو را اهل کتاب بین شان کن حکم از راه صواب
یا بگردان از وری رو کی تا رونند لوی اهل ملت خود نگزرند

تا اینجا خط

الرّابع انکه در توجّه خطاب وجوب اقامهٔ شهادت
اشاره است بیکی انکه در ادای شهادت اجماع شرطست
که باید مؤمنی ادای شهادت کند در حق کسی نه فاسق یا
کافر دوم انکه قبول شهادت موقوف به ایمان است
و شهادت فاسق و کافر مقبول نیست و از درجهٔ
اعتبار ساقطست سیم انکه گواه گیرنده باید مؤمنی
را گواه بگیرد برای امور حق تا در زمان حاجت و اقامهٔ
شهود مؤمنین را گواه بیاورد تا تمری بحالش داشته
باشد و قول غیر مؤمنی را اعتباری نیست الخامس
انکه بمقتضای کونوا قوّامین للّه شهداء باید مؤمنین
در هنگام ادای شهادت خالصاً لوجه اللّه شهادت
بدهند یعنی بقصد قربت بدون شائبهٔ ریا و سمعه
و اغراض دنیوی مثل انکه پیر اوست یا برادر یا پدر
یا عالم یا مسلماً یا مؤمنی و از شیعیان است و نیز انکه
ان شهادت و گواهی بر حق و راست باشد زیرا که
این اغراض نسانی با قصد قربت و هر فعلی از افعال
را که بخواهی در تحت عبادت در بیاوری برای تحصیل
ثواب و اجر آخروی ان لابد باید بقصد قربت و

بعنوان

بعنوان خالصاً لوجه اللّه بجا آورده شود بدون شائبهٔ
ریا و سائر اغراض دنیوی زیرا که روح عبادت و شرط
تحقق ان خلوص نیّت و قصد قربتست پس اگر
مؤمنی ادای شهادت حقّه که دانست نماید ملاحظهٔ انکه
ان محق پدر یا پسر یا برادر یا یکی از اقربا است لهذا اجری
در این فعل برایش نیست و در حق مغفرتی نکرده و
تعب خالی را متحمّل شده اگرچه ان حاکم بمقتضای شهادت
حکم میکند و ان محق هم کمی خفّ میشود و به نفع دنیوی
نائل میشود لکن این شاهد مزدوریست بی مزد که از
نفع دنیا و اخرت بی بهره است و اما اگر بقصد قربت
و محض اطاعت امر الهی بدون شائبهٔ ریا و اغراض
دنیوی ادای کند شهادت حق را عبادت بزرگی را
بجا آورده و مستحق اجر جمیل و ثواب جزیلی شده پس اگر
عزیز هوشیار بالنی که از چنین عبادت بزرگی دست
برندارد و از چنین ثواب و اجر عظیم محروم نماند و
برای اغراض دنیائی فانی عمل حق را باطل و فاسد نکند
بلکه مواظب حال حق باشد تا تمام اعمال و افعال حق را اگرچه
همه ما برای رضای خدا و بقصد قربت بجا بیاوریم تا مستحق اجر و ثواب

و ما أجور و ثواب

نا متناهی اخروی شویم

ایهٔ هشتم سوره مائده

ایهٔ هشتم سوره مائده ایهٔ چهل و پنجم
یا أیها الرسول لا یحزنک الذین یسارعون
فی الکفر من الذین قالوا امنا
بافواههم و لم تؤمن قلوبهم و
من الذین هادوا سماعون
للکذب سماعون لقوم اخرین
لم یأتوک یحرفون الکلم من بعد
مواضعه یقولون ان اوتیتم هذا
فخذوه و ان لم تؤتوه فاحذروا
و من یرد الله فتنته فلن تملک
له من الله شیئا اولئک الذین
لم یرد الله ان یطهر قلوبهم لهم فی
الدنیا خزی و لهم فی الاخرة عذاب عظیم

ای رسول منطلب اندوهناک — می مسابق از کفر ارباب هلاک
کز عنادت می شتابند این گسان — سوی کفر و مستعی شان بر لبان
بر زبان گفته آمنا و اسمع — نیست شان ایمان بقلب اندر بسیج
و ز گسانی هم که مستند از الیهود — سمع اسلام و دیانت از جحود

بشنوند از بهر تکذیب تو حرف — از دروغ تا مکر بنهند طرف
بشنوند از تو کلام با فروغ — تا برد او پیرایه بندند از دروغ
آنچه تو تا گفته باشی بس بسهل — لنبشش بر تو دهند از کفر و جهل
للکذب باشند سماعون چنین — باز سماعون لقوم اخرین
یعنی آنچه بشنوند از تو همان — باز گویند بهر دیگران
نامدستند انجماعت پیش تو — هستند از دور نفر گویش تو
میدهند از میل تغییر کلام — بعد از آنکه وضع شه در هر مقام
وان بد از توریه در رجم زنا — که نبود از وی نمودندی ابا
بهوشان دعوی که در توریه نیست — حکم رجم اینان بدین سان افترست
تا زیانه تا چهل بایدزدن — زانی و زانیه تا در انجمن
آمد این آیه که تحریف کلام — ملتیانه این جماعت را تمام
این چنین کو بند کرداده شوید — حکم زور بر جلد و تحمیم از امید
پس بگیرید و بعد از ایدان — در نمایید حکم رجم ان با کران
پس نباشد از قبول ان خلد — ز انکه نه هد بر مراد ما ثمر
خواهد ار حق فتنه از اهل کس — فتنه میباشد عقوبت هر نفس
پس نه بتوانی شدن مالک بکار — بهر او چیزی ز حق در رفع ضار
یعنی ار خواهد عقوبت بر کس او — تو نه قادر بد فعش یک تو
چون زمام اختیار اندر امور — نیست بردست تو از نزدیک و دور

یا چه اوخواهد شود از پیش کم — از اراده علم و اسرار قدم
نقشها بر پرده از نقاش غیب — نقش کی داند رموز حسن و عیب
تا تواند داد تغییرش برنگ — یا کند با کلک ان نقاش جنگ
ان کسان را هیچ علام الغیوب — مر نخواهد تا نشود طاهر قلوب
پاک دل چون نخواهد از ملک — هم نخواهد حق به ایشان قلب پاک
هست شان رسوا و در این جا و جا — جزیه و خواری و ترس از ما و ما
هم مر ایشان را ست در دیگر سرا — مر عذابی بس بزرگ از خشت رای

مثال نکته برای توضیح آیه و ذلک هدایته للذین هم یتقضا که
سبب نزول آیه شریفه شد و ان شاء الله بروایته منهج الصادقین از حضرت
امام جعفر صادق علیه السلام از انچه روایت کرده زن و مردی از اشراف
و بزرگان یهود خیبر با هم زنا کردند و هر دو محصن بودند یعنی انزمان زانیه
شوهر داشت و انمرد زانی هم زن داشت و حد ایشان بحکم توریة
رجم بود یعنی باید هر دو را سنگسار کنند علمای یهود ملاحظه بزرگی و
جلالت قدر ایشان که نخواستند که ان حد بر ایشان جاری شود با یکدیگر
گفتند که در کتاب این مرد یعنی آنحضرت صلی الله علیه و آله که در شریعت بر
او نازل شده حکم رجم نیست و ما بجهة جدل و قتالی که با و داریم
نمی توانیم که بعضی از مردمان خود را نزد او فرستیم و حکم زنا را از او
به پرسیم مصلحت انست که کسی را نزد نبی قریظه و نضیر که هم عهد ما باد

در مدینه فرستیم تا ایشان حد زنا را از او پرسند اگر او حکم بجلد
یعنی تازیانه فرماید از او قبول کنند و ما را خبر نمایند و اگر بر جم
یعنی سنگسار حکم کند سخن او را نشنوند و قبول نکنند پس جمعی را با
زانی و زانیه بمدینه فرستادند و صورت حال را با یهود مدینه
بیان کردند و اشراف یهود مدینه چون کعب بن اشرف و کنانة بن
ابی حقیق و مالک بن ضیف و کعب بن اسید و سعد بن عمرو
و امثال ایشان از بزرگان در مجلس رئیس یهود بنی قریظه
حضرت ختمی مرتبه صلی الله علیه و آله حاضر شدند و از حد زانیین
محصنین سؤال نمودند او بزرگوار فرمود حکم من رضا میشویه و قبول خاتمه
یانه گفتند یا نه امشب جبرئیل علیه السلام نازل شده و حکم رجم را
آورده حضرت فرمود که حکم الهی در باب زانی و زانیه که هر دو محصن
باشند رجم است که باید هر دو را سنگسار کنند اشراف یهود چون
دیدند که بر وفق مدعای ایشان نشد ابا کردند و قبول نکردند و در مقام اعتراض
بجناب توریة برآمده گفتند که حق تعالی در توریة فرموده که ایشان را
چهل تازیانه طلاکه بقیراند و ده تازیانه باید زد تا ایشان
سیاهتر و روی ایشان را سیاه باید کرد و بر الاغ وارگونه سوار باید
نمود و گرد منازل و اطراف محلات گردانید در این حال جبرئیل
علیه السلام بان حضرت عرض کرد که ایشان دروغ میگویند در توریة

موسی چنین نیست پس عرض کنم که بانی یا بفرما که این صوریا را حکم
سازند که او عالم ترین ایشان است باحکام توریه پس صفات او را
باتحقیق عرض کنم پس آن بزرگوار بانی فرمود که در میان شما دو مرد جوان
هست ساده روی سفید پوست یک چشم که او را این صوریا گویند
عرض کنند بلی او داناترین اهل زمان است بتوریه و تو را در اینجا دیده و
بزرگوار فرمود من او را ندیده ام اما خبر تو بمن خبر داده و فرمود که او در میان
ما و شما حکم باشد در حکم توریه کفشد ما بحکم او راضی هستیم و آنچه او
گوید ما عمل کنیم پس آنحضرت با حضار این صوریا امر فرمود چون حاضر
شد حضرت فرمود انت ابن صوریا قال نعم ابن صوریا عرض کرد بلی
حضرت فرمود که میگویند تو در میان یهود اعلم بتوریه کفت چنین است
آنجناب فرمود چون تو داناترین ایشانی میان ما و ایشان حکم باش و
آنچه حق است بگو ابن صوریا قبول کرد پس حضرت او را قسم داد که
بآنخدائیکه توریه را برای موسی فرستاد و دریا را برای او شکافت و شما
را از فرعونیان نجات داد و فرعون و فرعونیان را غرق کرد و من
وسلوی بر شما فرستاد و ابر را سایبان شما کرد اینه و حکم حلال و حرام
در توریه بیان کرد که در کتاب شما حد زانی محصن رجم است یا نه
ابن صوریا گفت که اگر نه ترس آن دارم که آتش از آسمان نازل گردد
و مرا بسوزاند اگر دروغ گویم و تغییر توریه دهم و الله اعتراف میکنم

بانی یا محمد تو بگوی که خدای تو در اینباب چه حکم کرد حضرت فرمود
خدای من چنین حکم کرد که چون چهار شاهد عادل بزنا محصن و محصنه
گواهی دهند کاملین فی الملکه رجم بر ایشان واجب شود ابن صوریا
بخدای موسی که در توریه نیز همین حکم فرمود حضرت فرمود پس چرا
علمای شما تغییر حکم خدا کرده اند گفت بجهة انکه اگر کناه در میان وضیع القدر
و رعیت واقع شدی ایشان را رجم میکردیم و اگر زانی شریف القدر
و بزرگان و اشراف بودند ملاحظه حرمت ایشان کرده رجم نمیکردیم و ایشان
را تازیانه میزدیم چندی تازیانه و روی شان را سیاه میکردیم و بردراز گوشی
وارونه سوار میکردیم و این بجای رجم بود نزد ما و اگر وضیع القدر
بودندی ایشان را رجم میکردیم و این تغییر بسبب انست که وقتی پسر عم
پادشاه ما زنا کرد و ما ملاحظه پادشاه کرده حکم برجم او نکردیم و همه
ازان ابا کردند خواستیم از زانیین که رجم کنیم ایشان میگفتند تا پسر عم
پادشاه را رجم نکنیم ما را طاقت نکنیم این حکم را و باین سبب زنا
در میان ما شایع شده و لیکن واقع مکرر شد حضور صاحب میان اشراف و
بزرگان پادشاه علما در این امر فرو ماندند مجمعی ساخته و گفتند
تدبیر اینکار باید کرد و وضع حدی قرار باید داد که وضیع و شریف و فقیر
و غنی یکسان باشد پس بفرمودند تا سیاه را در دند و او را بحکم یافتند و بقیر
اندوختند و مقرر کردیم که هر که زنا کند از وضیع و شریف او را چهل از این

تازیانه بزنند و ریش را سیاه کنند و بر درازگوشی وارونه بنشانند و گرد
اطراف محلات بگردانند پس این عقوبت در دین ما قرار گرفت بجای رجم
اما حکم خدا رجم بود و بعد از آن این صورت یا کعب خدایا گواه باش که
من اوّل کسی هستم که احیا نمود حکمی را از جهود و اماته او کرده بعد از حضرت
رسالت صلی الله علیه و آله روی بجماعه یهود نمود که حاضر بودند گفت فرزندان
دانستید که آنچه پنهان میکردند از حکم خدا حق تعالی آشکار کرده پس
بفرمود تا پدر مسجد هر دو را رجم کنند و یهود از بام ملاذت بر این صورت با
گشودند که چرا کشف ستر ما کردی او گفت بجهة آن دستم که آن را مرا داد
نتوانستم که از آیه ها گم چه از عقوبت الهی مرا ترسیدم و در این معنی
آیه شریفه یا اهل الکتاب قد جائکم رسولنا یبین لکم کثیرا مما
کنتم تخفون من الکتاب و یعفوا عن کثیر و خاصه بعضون در
شریفه این است که ای یهود و ترسا یا بدرستیکه آمد بسوی شما پیغمبر ما
در حالتیکه روشن و واضح میکرداند برای شما بسیاری از آنچه که پنهان
کرده بودید از احکام توریه چون صفات محمد در آیه رجم و از احکام
انجیل چون بشارت عیسی بآنحضرت محمد در آیه رجم و عفو و اغماض میکند
در بسیاری از فضایحات شما و خبر میدهد بآن زیرا که هیچ مهمّ
دینی بآن وابسته نیست چون آیه نازل شد یهود در عرض گفتند که کدام از
آن کثیر که از آن عفو کرده حضرت از او اعراض کرد در جواب گفت نوبه

کما اخبار

که اصرار و مبالغه کرد باز آنحضرت روی از او در یکدیگر دانید و قصد آن
بود آن بود که مناقضه از آنحضرت ظاهر کرده به ترک عفو کردن
چون در جواب سؤال خویش مرتبه جزا عراض چنین شاهد نکرد
بصدق آنحضرت یقین کرده ایمان آورد و خاصل آنکه چون آن
بزرگوار این آیه را بر یهود خواند ابن صوریا برخواست و دست بر
زانوی مبارک آنجناب زد و گفت بآن خدائی که معبود تو است که
منطوق و یعفوا عن کثیر را منظور نظر کیمیا اثر داری و از سر گناه یهود
درگذری حضرت از آن جناب اعراض کرد موجب و اعراض عظم و ابن صوریا
گفت یا محمد اذن میدهی چند مسئله از تو بپرسم حضرت فرمود سؤال
کن هر چه خواهی ابن صوریا گفت از خواب خود را خبر ده حضرت
فرمود تنام عینای و لا ینام قلبی یعنی چشمهای خواب میرود و دل
دل من بیدار است خواب نمیرود گفت راست گفتی این یک علامت
پیغمبر از علامات دیگر گفت خبر ده که سبب چیست اولاد
بعضی شبیه پدر آید و بعضی شبیه مادر و بعضی شبیه هر دو آنحضرت
فرمود که نطفه هر یک از ایشان که سابق است فرزند شبیه او میشود
و اکنون مقارن ام با شبیه هر دو شد دیگر گفت کدام از نطفه
والد مخصوص پدر است و کدام مخصوص مادر در افعال و خبر داد آنحضرت
نازل شده و اخبار وحی او را دریافت و بعد از زمانی سر برآورده

برخ شده عرق از عارض مبارکش چکید فرمود گوشت و خون و
موی ما نمیتواند بهشت درآید و بآتش دوزخ میرود یا
کفت صدقت راست گفتی پس کفت کدام فرشته است که بتو نازل
میشود حضرت فرمود جبرئیل کفت دلیل چیست پس حضرت
صفات جبرئیل را بیان فرمود این صورتی کفت والله همین تو است
چنین است و من شهادت میدهم که تو صادقی در آنچه میگوئی و تو
پیغمبر خدائی پس از اظهار کلمهٔ شهادت تکوا ایمان آورد و جهود
چون دیدند که او اسلام آورد او را دشنام دادند و بد کفتند
و باو بیش از یک دقیقه فرصت نگذاشتند و در آخر مجلس که خواستند
برخیزند بنوذر نیشه در بین نضر در آویختند و کشتند یا هر آنها
بین اعمام و برادر زاده کان ما اند و بیدین ما یکانه اند و دین
ما نیز یکانه است و ایشان بر ما ستم میکنند با اینکه هر کاه یکی از ایشان
یکی از ما را بکشد ایشان در قصاص ما را تمکین نکنند و مقاد دست
خود با پرسیدن دیه باز دهند و نکذارند که ما قاتل را قصاص کنیم
و اکر یکی از مرد ما یکی از زنان ایشان را بکشد بعوض یکی از مرد ما
بکشند و اکر زنی از ایشان را بکشیم بعوض او مردی از ما را بکشند
و اکر بندهٔ از ایشان را کشته بخواهد آزاد در ازا ما را قصاص کنند و
جراحات ما بر نصف جراحات ایشان تو در دین ما حکم کن تا قصاص

(این افراط)

و این افراط و تفریط از دین ما بردار در این وقت حق تعالی این
آیات رجم و قصاص را نازل فرمود که یا ایها الرسول الا یحزنک
قوله تعالی ومن لم یحکم بما انزل الله فاولئک هم الظالمون چون
نزول آیه شریفه معلوم شد پس بقیه ظاهر کلمات و عبارات خلیفه
این است که ای پیغمبر و فرستادهٔ ما البته باید محزون و اندوهناک نسازد
ترا افعال و کردار آنکسانیکه از روی عناد و مشاقت در کفر و بغی
هر کاه فرصت یابند در اظهار کفر بر عت یکدیکر و شتاب تمام میدوند
بسوی کفر از آنکسانیکه بزبان کفتند ایمان آوردیم و دلهای ایشان
ایمان نیاورده بلکه و این کنایه از منافقان است که در ظاهر
شهادتین بزبان جاری کنند و اعتقاد قلبی نداشته باشند
در ظاهر با مسلمانان بکویند و اظهار ایمان میکردند و در باطن و
خلوت با کفار و مشرکین هم سری میکردند و میکفتند که با شما هم
و استهزاء با اهل ایمان میکنیم و هم چنین محزون نسازد ترا افعال و کردار
آنکسانیکه دین یهود دارند و مسارعت میکنند در کفر و افراط
و مبالغه مینمایند در انکار و جحود با اهل ایمان و این طائفه
از منافقین و جهود آمد و شد میکنند در مجلس همایون تو تا کلام
شریف ترا بشنوند و در وغ به بندند بر تو یعنی چون از مجلس تو
بیرون رفتند بکویند از او چنین و چنان شنیدیم که خلاف نمودند

(شنونده کاشته کلام ترا
برای دروغ بستن بر تو یعنی)

تو باشد نقد کنند و چیزی که تو نگفته باشی بتوانند دهند و ایشان
شنونده گمان نکنند کلام ترا برای کرده دیگر که نیامده اند به محلی تحریف تو
بلکه بکر و عناد و افراط در عداوت و دشمنی چون است؟ خبر کرد از
شدت عداوت و بغضا و بسیار عناد و جهود نیامده بودند و در
باطن و پنهان است؟ مدینه را فرستادند که از آنحضرت سؤال
کنند و بر خلاف فرمائی حضرت برآنها نقد کنند و در دفع
یافته فتنه باو حضرت دهند تا دانسته در کار آنحضرت واقع تو
و انجناب از حرکات اینی منافقین و جهود؟ ملالت میکرفتند
حق تعالی برای تسلیه خواطر مبارک آنحضرت میفرماید که کردار آنها
ترا محزون نسازد که عنقریب پرده از کار آنها برداشته
رسوا خواهند شد زیرا که آنها کسانی هستند که تغییر میدهند
احکام توریه را بعد از آنکه وضع کرده حق تعالی هر حکمی را در موضع خود
یعنی ملاک را در موضع ملاک و حرام را در موضع حرام و صدور را در موضع
صدور و قصاص را در موضع قصاص و علامات تغییر
اخبار زمان را در موضع خود و احبار و علماء یهود در تعریف
تغییر میدهند احکام توریه را که آنچه مسطور در توریه است
انرا میکردند و متابعت هوا و میل خود چیزیکه خلاف آن باشد
آن را در توریه مینوشتند و حق تعالی لیاقت آنرا که آنها
کم الله افشاء میکند

زنگ ضلالت از دلهای ایشان زدوده نجوه نور ایمان در صدور ایشان
راسخ گردد بدلالت آنکه این آیه دلالت میکند بر آنکه حق تعالی اراده ایمان
ایشان نکرد بلکه میفرماید خدا اراده تطهیر قلوب ایشان نکرد توضیح مطلب آنکه
حق تعالی اراده ایمان ایشان کرد زیرا که اسباب ایمان ایشان فراهم آورد
که آن اظهار دلائل هادیه و ایجاد حجج واضحه که انزال کتب و ارسال
رسل و اجرای معجزات و خوارق عادات بود بر دست نبی و رسول بظهور
کرده و ایشان از فرط عناد و بغضاء و نهایت جحود و تعنت در کفر
قبول نکرده اند و بدین واسطه حق تعالی تطهیر قلوب ایشان نکرده و
زنگ کفر از دلهای ایشان نزدوده چون اسباب سلب الطاف و
خوف فراهم آورده اند و موجبات زنگ قلوب حضور با حرار
و مبالغه خود تصمیم کرده و خواسته اند لذا حق تعالی اراده نکرد
تطهیر قلوب ایشان را تا بآنکه آنچه لازم حق آن ملتی از استحقاق
ذم و عقاب مرتب بکفر ایشان و از این جهت است که فرمود
لهم خزی و لهم فی الآخرة عذاب عظیم یعنی خواری جاودانی را
در دنیا رسوائی ثابت بواسطه آنکه افشای تحریف و تغییر داد
ایشان شده در احکام توریه و بآنکم جزیه دهند مسلمانان
و همیشه از مسلمانان ترسان و هراسان باشند و برای ایشان ثابت
در آخرت عذاب بزرگ که خلود است در نار جهنم مسلم آنکه از

تحقق مراد از آیه

حاصل آنکه

آیه شریفه مطلب چندی بر آنها مترتب میشود اول آنکه خطاب
مخاطبه فرمود با حضرت خاتم النبیین صلوات الله و سلامه علیه و علی
آله الطاهرین بخطابیکه دال است بر نهایت تشریف و اجلال و غایت
تکریم و تمجید و اعظام آنحضرت زیرا که آنحضرت را بلقب پروردگار و
صفت یا ایها النبی یاد فرمود و سائر انبیاء عظام و پیغمبران فخام را
در وقت خطاب بنام مخاطب میساخت چنانکه میفرماید یا آدم اسکن
و یا آدم انبئهم و یا داود انا جعلناک خلیفة و یا نوح اهبط
سلام منا و یا ابراهیم اعرض عن هذا و یا موسی انی
اصطفیتک و یا عیسی بن مریم اءنت قلت و امثال ذلک
و چون نوبت خطاب بآنحضرت رسید او را بخطاب کرامت و شرافت
بصفات کمال و لقب عزت و اجلال مخاطب ساخت که یا ایها
النبی و یا ایها الرسول الثانی آنکه تصدیق بجنان و جزء
ایمان است و مجرد اقرار بلسان کافی نیست در تحقق ایمان چنانکه
میفرماید حق الذین قالوا امنا بافواههم و لم تؤمن قلوبهم
پس معلوم میشود که مجرد قول ایمان نیست بلکه اعتقاد قلبی هم باید باشد
الثالث آنکه نفاق ثابت و متحقق میشود باظهار ایمان
با مؤمنین و در خلوت و استر کون با کفار پس معلوم میشود که هر کس بظاهر
اظهار ایمان کند و قلبا هوس داشته باشد کفار و اعمال و کردار آنان را

ایشانرا و از اهل نفاق و از زمرهٔ منافقین است زیرا که مؤمن
با دوستان خدا و پیغمبر و ائمهٔ طاهرین صلوات الله علیهم اجمعین دوست
باشد و با دشمنان ایشان دشمن باشد و آیات و اخبار بسیار بر این معنی
دلالت دارد و در غالب زیارات دارد که سلم لمن سالمکم و حرب
لمن حاربکم یعنی من با هر کسی با شما در صلح و آشتی است و با دشمنان شما دشمنم
پس ای برادر مؤمن و مؤمنزاده و مسلمان و مسلمانزاده و شیعه و شیعه‌زاده
از خواب غفلت بیدار شو و براه ضلالت قدم مزن ای برادر با وفا
و دار و اخوان با صفا و ای رفقای مسلک معرفت و راه رو طریق حقیقت
و الله بالله تالله فرنگ ما به حقیقة نفاق است و مناقض با ایمان و اسلام
زیرا که تشبّه بکفار و لباسات قطع پسندیده مکروه دار و رفتار
ایشان پسندیده و خوش آمده افعال و کردار و گفتار و رفتار
ایشان غلیظ و مکروه میدهد و حجاب قلبی با ایشان و چون میدهد حجاب قلبی
بعد افراط و عمر سنهٔ معاشقه رسیده و امیدوار شخص را که متخلق شود
با خلاق ایشان از گفتار و کردار و رفتار زیرا که چون میدهد حجاب قلبی
شخص آنکس بدرجهٔ معاشقه برسد تمام اخلاق و اطوار او محبوب و معشوق
در نظر عاشق نیکو و پسندیده آید در غایت نیکوئی و پسندیده مکروه
گردد ان اطوار و اخلاق خوشوار نتواند که در کمال مشقت و زحمت
دشوار و نهایت صعوبت تطبیق حالات و کردار و رفتار و گفتار خود با حالات و کردار

و رفتار ان محبوب و معشوق نماید و این مطلب از بدیهیات و قطعیات
و محسوسات است که ابدا قابل شک و شبهه نیست چنانچه اگر شخص با
کسی با میدرجهٔ محبت باشد بنحویکه بمیل او بدرجهٔ عداوت و دشمنی برسد
یا در عداوت و دشمنی بدرجهٔ اعلا و غایه قصوی برسد در اینصورت
بواسطهٔ این میل و عداوت تمام صفات و اطوار و اخلاق و کردار
و گفتار و رفتار انکس در نظر این شخص قبیح و بد و ناشایسته و
ناپسند آید در نهایه قبح و بدی و ناشایستگی بحدیکه امیدوار دان
شخص را در اجتناب و احتراز از ان صفات و اطوار و کردار
تا کمار بجائی میرسد که خود را در کلفت و مشقت فوق العاده
انداخته تا بدشواری زیاد و معونه بسیار کجهد ضد آن اخلاق و اطوار
و خلاف رفتار و گفتار و کردار انکس را بیابد و از این قضیه است که
ائمهٔ طاهرین صلوات الله علیهم اجمعین در باب جزئین تعارضین
میفرمایند که هرگاه هر خبر صحیح از ما بشما برسد که از همه جهات
مساوی باشد شما نظر کنید هر یک از آن هر خبر که بر خلاف طریقهٔ
عامهٔ عمیات ان را بگیرید و عمل کنید و آن خبریکه موافق با
طریقهٔ ایشان است از او اعراض کنید انرا بدیوار بزنید فانّ الرّشد
فی خلافهم یعنی رشاد و طریقهٔ سدید در خلاف با ایشان است
پس از این معلوم میشود که تکلیف مسلمانان و مومنان اینست که ابدا

بطریقه و رویّه مخالفین دین پیروی نکنند و دست از رسوم مسلمین
برندارند که خلفای سلف دیده اند بر ندارند و بقواعد و رسومات
جدیده که مخالفین اختراع کرده اند در اخلاق و اطوار و کفتار و کردار
تقلید و پیروی نکنند مانند لباسهای شانه و با کاغذ خود را پاک کنند
در عوض شستن با آب و شستن صورت و دست با صابون را
عوض و عوضی ساختن و با کاردو چنگال اسم خوردن خوردن
و در مکالمه و سخن گفتن ناز و کرشمه کار بردن و خنده تقنع و وضع
مخصوص که از صفات حریشه کان است در حین سخن و دست دست کردن
و لب دایره و چشم را بانگام کفتگو با کعب غنج و دلال حرکت
دادن و عصا بر چیزها بدست گرفتن و در زمان راه رفتن ازرا
بطرز خاص و اداهای مخصوص که بتحریر در نمی آید حرکت دادن و کفش برقی
پوشیده و هر ساعت با دستمال ابریشمی بر خانا و کوچه خاک کفش
را پاک کردن و امثال اینکونه اطوار و کردار که شرح آنها مقال
کاغذ تلف بکار آورد و که تمام رویّه و طریقه مخالفان دین است و
نیت این تقلید مکروه بوده بسیده که این افعال در نظر مقلد و
نیت این پسندیده و مکروه بوده بسیده که حجت در باطن و میل قلبی
با کفار و مخالفین دین عین نفاق است پس اینکونه اشخاص در واقع
و نفس الامر از زمره منافقین هستند اعاذنا الله منهم

یا ولیاء حق

یا ولیاء حق قسم باکسی غرض ندارم و از روی غرض هوای نفس نیست
نمیکویم و اکر کسی صدر و ذیل این و جمله را بدقت ملاحظه کند میداند
که ابدا شائبه غرض در بین نیست زیرا که اوّل از خود شروع کردم و
موعظه بخودم کردم و شنایع اعمال و افعال و کردار و رفتار و کفتار
و قبایح اطوار خودم را شمردم و بیاکوم شاید متذکر شوم و پشیمان کردم
و متذکر مافات نشوم بلکه مقصود اصلی از این تقیید و بیان نکات
ایات و اخ هدایات این است که بمقتضای یا ایها الذین امنوا
قوا انفسکم و اهلیکم نارا و قودها الناس و الحجارة علیها
ملئکة غلاظ شداد لا یعصون الله ما امرهم و یفعلون
ما یؤمرون نفس خود را متذکر سازم و لرزه چاه غفلت بر دوش اندازم
و بعد با هر جمعه که عموم شیعه و اهل سلک شانه به پردازم و دور عطلین اهل نخله خود
و عموم اهل دین و ملت بی مذهب جعفری و شیعه اثنی عشری را ارشاد
نمایم و معنی آیه شریفه اگر چه در نقاشی بعضی علماء خواهد انشاء الله تعالی
لکن اجمالی بیان است که ای کسانیکه ایمان آورده اید بخدا و پیغمبر خدا
نگاه دارید نفسهای خود را به ترک معاصی و متابعت شهوات و اغراضات
شیاطین و نفس امّاره و بامتثال اوامر و نواهی و صبر بر طاعات و
عادات و نگاه دارید اهل و عیال خود را از زنان و فرزندان و خادمان
و بستگان و متعلقان و اینکه در حیطه تصرف و تحت اطاعت و فرمان

شما هستید بتعلیم واجبات و فرائض و نوافل و تا دبیات از آنچه
افزار زندهٔ آن مردمان دستگیر باشند غیر آنچه افزار دوزخیان
آن مردمان دستگیر باشد که یک آدم و یک سگ را باهم بچشند تا افروخته
شود و عوارت آن افزوده تر شود و در نهج الصادقین روایت شده که
رحمت کند حق تعالی مردیرا که بگوید اراهل و عشایر خود را شما را که
نماز کنید و روزه بگیرید و زکوة بدهید و در حق در دشمنان و ملحدان
جهاد و محاربت کنید و تفقد حال ایتام کنید و در حق همسایگان حق
نیکوئی کنید و بنی نوع را از آزار و اذیت ملامت شده و از خوف حق جل جلاله
بالای ایتام شفقت و مرحمت روا دارید پس شاید که حق تعالی
ایشانرا با امرد در بهشت جمع کند و از عقبات عقاب
ایشانرا برهاند و ایضا در آن کتاب روایت شده که سخترین عذاب
در روز قیامت آنکس را باشد که اهل و عیال جاهل باشد و نی ایشان
را بتعلیم علوم دینیه نکند و در باب دینی و معاملات ایشان را واگذارد
و ایضا در آن کتاب روایت شده که چون مؤمن از معاصی بپرهیزد
و بواجبات عمل کند خدا او را از معاصی باز دارد و دلش
را بر طاعات و عبادات دلیر و مرتع گرداند و در روز
قیامت بان مؤمن گوید خدا ترا از ما جزای خیر دهد در دنیا تعلیم ما
دادی و بما مورات ما را امر فرمودی و از منهیات ما را آگاه کردی

و باین

ربانی یا خدا ما را پناه ده از عذاب تو در این روز عظیم
پس او و جمیع اهل و عیال او متوجه بهشت شوند و بنعیم ابدی و سعادت
سرمدی فائز گردند و اگر تعلیم اهل را خوف نکرده باشد در روز قیامت
باو گویند خدا ترا از ما جزا خیر ندهد ما را تعلیم نکردی و امر بمعروف
و از بد را باز نداشتی و لفش خود ما را الی الابد بآتش
پس او را با اهل او در آتش جمع کنند و بیان آتش مولمتر باشد
از آنکه که بسیار غلیظ و درشت بخو باشد و بسیار تخت کار
فی الجمله زشت خو و خیانت دل و بد جمع و در تعذیب گناه کار بسیار
شدید الاذیت و آزار دهنده باشند که آخ از عذاب و اذیت
گوید و از آزار دادن تعلق و دست از او نکشند و مهلت مدارا و مدارا نه
نکنند و زمانی نکنند خدا را در آنجا با ایشان امر فرمود و بجا آرند آنچه
را خدا با ایشان امر فرمود حاصل آنکه آن سوختگان عذاب آخ گویان هر دم
عذاب کنند و بجز گریه و ناله و جزع و فزیاد و فغان تر قم
نشنوند و در عذاب تامل نکنند ان برادر عزیز با این ادعا
که در پیش داریم آیا سزاوار است که فی از روی غرض بخو بگوییم
یا سزاوار است که تو و یا دیگران که این سخنان بطبع ایشان ناگوار است
هر بغرض نمایند گوییم فی بغرض گفتم و خود را هلاک گویم تو بغرض
هر سخن و خود را هلاک مکن که عنقریب هر چه بجز از عمل خود خواهیم دید

الرابع آنکه حق تعالی در این آیه و آیه هدایه توبیخ و سرزنش
و مذمت میفرماید هر صفت خبیثه را که در انسان این روزگار از
صفات رذیله انسانیه و آن هر صفت خبیثه مذمومه مهلکه
یکه مراد او که باشد کان خدا بار استهزاء سخنان انبیاء تا آنکه
بعد از شنیدن سخنان انبیاء در وقوع به یاران انبیاء بخندند و سخنان
خلاف آنچه شنیده باشند و خبر که هرگز باو شخص هیچ ایراد ندهد
و بگوید که فلان چنین و چنان گفته با آنکه او هیچ از آن سخنان خبر
ندارد و این عمل در واقع داخل در عنوان افترا و بهتان است که
از مهلکات عظیمه و گناهان کبیره است چنانچه در کتاب بحار الانوار
مفصلا مذکور است یکی دوم مراد او که گوش و رفتن در محافل
برای استماع سخنان مردم و افشاء آن سخنان در نزد دیگران و
این عمل در واقع داخل در عنوان جاسوسی و خیانت است و از
صفات مهلکه موبقه و گناهان عظیمه است و این هر صفت خبیثه
از صفات ابلیس است حدیث است که همیشه در محفل شریف او بزرگان
میباشند برای امتحان و افترا بنبی و بر خلاف فرمایشات آنحضرت
سخن بافتن و نسبت بانبیاء دادن و برای جاسوسی گوش و سخنان
آن بزرگان را برای ابلیس خبر آوردن و اخبار نمودن است
که آنحضرت در چه حال است و اطلاع دادن آنها از رموز کار آنحضرت

و بانی واسطه همیشه قلب شریف و خواطر مبارک آنجناب را آنچه میدانستند و اسباب
ملالت و اندوه آنجناب فراهم میآوردند لذا حق تعالی در مقام تسلیه آن حضرت بآنچه
برآمده این آیه شریفه را نازل فرمود و در ذیل آیه تهدید و توعید فرمود صریح و وعده
جزی در دنیا داده و در آخرت وعده عذاب عظیم داد و در وعده خدا
ابدا اختلاف نیست پس العیاذ بالله از اخلاق ذمیمه پیدا از خود و ابعاد و صفات رذیله
را از خود دور کنی و در مجلسی برادر و پدر که رفتی و سخنی که از صاحب مجلس یا از برادر او
و پدر که در آن مجلس شنیدی نپذیرفتی و قلب بسیار و جاسوس را کنار گذار که صفت
عیار است نه صفت مردم روزگار مردم روزگار انسانند که صاحبان
پدر برادر دین و اخوان حق باشند و مقرر و خیانت کار مباش که افترا
و خیانت صفات ارازل و اوباش و اشرار و مفسدات است نه صفت
اهل صلاح و سداد و مردم باوقار و اشخاص با ابرو و اعتبار و
صاحبان حلم و افتخار و به ترس از عذاب دنیوی که خواری است و
عقاب آخرتی که عذاب عظیم است چه و قدر بزرگ باشد عذاب آخرتی
که خدای آن عظمت و بزرگی او را عظیم شمرد و واضح است که در نظر بزرگان
هر چیز بزرگ نمی آید بلکه باید در بزرگی نهایت رسیده باشد تا آنکه
شخص بزرگ او را بزرگ بشمارد و بدیهی است که ذات اقدس حق تعالی
اعظم است از همه اشیاء و بانی بزرگ و عظمت سزاوار است هر چه را
که او عظیم شمرد خیلی بزرگ باشد پس وای بر احوال ما که چه قدر غافل و جاهل

آیه نهم سوره مائده

آیه ۴۲

آیه نهم سوره مائده آیه چهل و ششم

سَمّاعُونَ لِلْكَذِبِ أَكّالُونَ لِلسُّحْتِ
فَإِن جاؤُكَ فَاحْكُم بَيْنَهُمْ أَوْ
أَعْرِضْ عَنْهُمْ وَإِن تُعْرِضْ عَنْهُمْ فَلَن
يَضُرُّوكَ شَيْئًا وَإِنْ حَكَمْتَ فَاحْكُم
بَيْنَهُمْ بِالْقِسْطِ إِنَّ اللَّهَ يُحِبُّ الْمُقْسِطِينَ

بشنوند از تو سخنها با فروع — بر تو تابند ند بهتان و دروغ
برخلاف آنچه تا بشنیده اند — رشوه خوارانند آنها بر حرام
سحت را فرمود حیدر رشوه است — مزد تر بر ماکل بخمانده علیه
اجرت کتبی که اندر ضابطه — وجه میته وجه مثیر وجه کلب
گفت صادق هر چه از راه حرامی — واندر اینجا سحت قصاب است
پس بیاید از ترا هی کتاب — یا بگردان روی دل کی تا دهند

لقمه مشتبه از حکم دیگر
ترجمش آید کز نصیب
نیست ضرری در زیانها این نفیر
حکم کن مابین شاع از عدل و داد
پس عجب کایشان نمایند حکم

ملل

تا بشرع خف کنند آنها عمل — اصل آن است این مر ترا از اهل
پس تو خف باش مخیر ای رسول — گر کنی اعراض ور سازی قبول
یعنی این تخییر را از اهل خبر — گفته منسوخ است از حکم دیگر
از آن احکم بینهم که عنقریب — ترجمش آید کز نصیب
گفته در این آیه اعراض رکنی — نیست ضرری در زیانها این نفیر
ور که خواهی گو حکم ز افتقاد — حکم کن مابین شاع از عدل و داد
مقسطین را حرمت دارد خدا — پس عجب کایشان نمایند حکم

در بیان صفت منافقین میگوید که آنها کسانی هستند که البته سخنان
تو را میشنوند و استماع میکنند برای دروغ بستن بتو چون بر قضای
خود و ای جنبی بر سند بر خلاف و ضد آنچه شنیده اند باز
خبر دهند و هم چنین منافقین کسانی هستند که سحت و بسیار حرام
حرام را سحت عبارت است از هر حرام و باطل و ناشایست
چنانچه در خبر از حضرت صادق علیه السلام روایت شده که سحت شامل
جمیع حرام است و بر دو قسم است یکی آنکه اصل در آن حرام است
نفس شئ عبارت است از رشوه در حکم خدا و هم زانیه یعنی
اجرت زانیه و کسب حجام و مزد نر بر ماکه جهانیدن
و بهای خمر و خنزیر میته و مزد کاهن و اجرت کتابت که بتوسط
در توسل بمعصیت حاصل آنکه یهود و منافقین سخنان ترا

کوشش میکنند برای انکه بر خلاف سخنان تو حجت کنند و با بنا جنس خط
جزیه دهند و مرخورند مال حرام را بدین پیاده اهل یهود و نصاری که
اهل کتابند میکنند که یا حکم کن بانچه اهل کتاب بیاورند در نزد تو
به محاکمه پس تو حکم کن میان ایشان یا اعراض کن از حکم کردن تا
نیاید ایشان و ردکنی که بروند در میان اهل ملت خود شان تا بر طبق
شریعت خود شان حکم کنند و خائف و ترسان باش از ان
و اعراض از ایشان که ابدا زیان و ضرر نتوانند رسانید بتو
زیرا که همیشه در حفظ و حمایت ما اند و حفظ و حمایت ما
نگاه دارنده تو است از ضرر و دشمنی ایشان تو و اگر بدی یا مکر و خدعه
رأفت و مهربانی تو که عموما برای دفع ایشان بر ایشان قرار گرفت
که کوشی بر محاکمه ایشان و ایشان را رد کنی بسوی ما ترسند
و ایشان انتقام حکم کنی میان ایشان بر راستی و عدل برو جهیکه بان
مامور شدی نه بر وجهی و خلاف حق بدستیکه خدای تعالی دوست
دارد عدل کنندگان را در حکم را و دشمن دارد حکم کنندگان
ناحق را مسئله انکه از آیه شریفه مطالب چندی

و تعظیم شان ایشان نزد و عالم ایشان از ضرر و معادات دشمنان

استفهم میشود اول انکه هرکس که بسماع سخن از کسی
بیزار و روگردان باشد ناخوش از او نفرت کند او از
زمره منافقین و یهود است زیرا که ایشان همیشه
این

و این صفت از صفات منافقان و یهود است الثانی انکه
هرکس تعهد مال حرام کند و مشغول به کسبی از این او داخل در
منافقین و یهود است زیرا که اینگونه داخل در اکالون
للسحت است و این صفت از صفات منافقان و یهود است
الثالث انکه اگر اهل کتاب در نزد نبی یا امام یا فقیهی
مرافعه آرند برای حکم مخیر است که کوشی لحن ایشان به هر حکم
کند یا ایشان بر طبق شریعت اسلام یا رد کند ایشان را بسوی علمای
ملت خودشان لکن این ایه بنا بر تخییر منسوخ است بایه
بعد که میفرماید و انزلنا الیک الکتاب بالحق مصدقا
لما بین یدیه من الکتاب و مهیمنا علیه فاحکم
بینهم بما انزل الله و بنی بعد از این ایه مذکوره باز میفرماید
و ان احکم بینهم بما انزل الله و لا تتبع اهوائهم
واحذرهم ان یفتنوک الی اخر الایه حاصل انکه اگر اهل کتاب
مرافعه آرند در نزد فقهای ما خواه هر دو ایشان یا هر
نصاری یا احدهما بر ملت باشند و دیگری بر ملت دیگر یا
احدهما اهل کتاب نباشد و دیگری مسلمان در همه صور واجب
بر حاکم شرع که مرافعه ایشان را رد نکند و کوشی کند و حکم بعدل او
راست کند و تحقیق این قضیه در فقه است الرابع انکه

قاضی و حاکم باید حکم بدین وقط کند اگرچه متخاصمین هر دو اهل کتاب
و کافر باشند چنانچه فرموده ان حکمت فاحکم بینهم بالقسط
بعد از آنکه حق تعالی راضی نشود بترک طریقهٔ عدل و قسط و از اتباع هوا
نفس در حکم در صورتیکه متخاصمین هر دو کافر باشند پس چه خواهد بود
حال حاکم و قاضی که از روی هوا نفس و دنیا پرستی حکم بناحق
و ناروا کند در صورتیکه متخاصمین اهل اسلام و شیعیان باشند

ولی کند

آیهٔ دهم سورهٔ مائده آیهٔ چهل و هفتم
وَكَيْفَ يُحَكِّمُونَكَ وَعِنْدَهُمُ التَّوْرَاةُ فِيهَا
حُكْمُ اللَّهِ ثُمَّ يَتَوَلَّوْنَ مِنْ بَعْدِ ذَٰلِكَ وَمَا أُولَٰئِكَ بِالْمُؤْمِنِينَ

آیهٔ دهم سوره مائده آیهٔ چهل و هفتم

مقسطین را دوست دارد الکه — بر عجب کاری تو نمائیدت حکم
زانکه توریت ست نزدا نکرده — وانمدزیا حکم الله از کم و وجوه
نیست پس تحکیم مقصود ایهود — یا افاضهٔ شرع و اجرای حدود
بلکه تا شه قصه شان را همان امر — بر هر انچه آمد از سلطان امر
پس کنند اعراض از حکم تو زفو — چونکه حکم رجم آری در میان ایهود
وان موافق اندر آنین مبین — با کتاب حق و توریت متین
باور ایشان را نباشد و اعتماد — تا بر حکم تو کنند انقیاد
از روی تعجب میفرماید چگونه حکم میسازند ترا ایهود و از تو مطالبه

حکم زانا محصنی

حکم زانای محصنی مینمایند و حال انکه توریه نزد ایشان است و در او
مقررات حکم خدا بر جم پس معلوم میشود که مقصود ایشان از محاکمه نزد
آنحضرت معرفت حق و اقامهٔ شرع نیست بلکه مقصود ایشان
آسانی امر است بر ایشان اگرچه با عتقاد و گمان ایشان که حکم
آنحضرت از جانب خدائیت خاصه بر آنکه چون نزد تو آمدند برای تحقیق
و تو حکم کنی از جانب خدا بر جم زانای محصن و این مطابق آید با حکم
توریه و مطیع و منقاد شوند پس برگردند و اعراض میکنند از حکم
تو بعد از آنکه دیدند که حکم کتاب ایشان و نوشته این
کرده ایشان آورده گمان و باور کنند گمان کتاب خود را یا حکم تو را
و باین سبب از ان اعراض میکنند و حکم تو را که موافق آن است انقیاد
نمیکنند مع آنکه در این آیهٔ شریفه دلالت ست بر سه مطلب

اشاره الی ان این نشان است که

اول آنکه چون حق تعالی بعلم ازلی خود میدانست حالت این امت را
که در زمان غیبت امام علیه السلام و رجوع امامت بمجتهدین کرام
در فتاوی ایشان بهم میرسد و چون تکلیف رجوع بمجتهد اعلم ست

احتلاف مردم در ان اعصار

مؤمنین تقلید مجتهد اعلم را میکنند در جمیع مسائل محتاج الیها
و در مسئله منجزات مریض موت چون اتفاق افتاد این مقلد مجتهد اعلم
چون دید که مشهور مجتهد او این است که منجزات مریض موت از
ثلث ست و این حکم برای او صرف ندارد مرجوع نزد مجتهد دیگر او سوم

حکم قرار میدهد شاید حکم او موافق میل و نفع او نباشد که بکلیه منحرف
مرض موت از اصابت و چون این مجتهد هم اگر حکم کند بر طبق آن
علماء اعلام که آن شخص مقلد او بود پس این شخص از او و حکم او اعراض میکند
بجهت آنکه موافق میل و خواهش او نبود و همچنین این اشخاص حال آن
یهود است که ذکر شده زیرا که آنها حکم خدا را از توریه خفیه که کتاب
آنها بود میدانستند که رجم است بعد از آن چون بمیل آنها نبود از آیه
خدا منحرف بر رسالة صلی الله علیه و آله یا میدهد آنکه او و بر خلاف توریه حکم
فرماید تا مقصود شاه صلی الله چون دیده نشده اعراض از انجناب و حکم او کنند
پس از آیه معلوم میشود که حال آنکه مؤمنین حال یهود است
الثانی آنکه آیه دلیل است بآنکه این گونه اشخاص ایمان
ندارند و از زمره مؤمنین خارجند

آیه ۴۴ سوره مائده

آیه یازدهم سوره مائدة آیه چهل و هشتم
إِنَّا أَنْزَلْنَا التَّوْرَاةَ فِيهَا هُدًى وَنُورٌ يَحْكُمُ
بِهَا النَّبِيُّونَ الَّذِينَ أَسْلَمُوا لِلَّذِينَ
هَادُوا وَالرَّبَّانِيُّونَ وَالْأَحْبَارُ بِمَا
اسْتُحْفِظُوا مِنْ كِتَابِ اللَّهِ وَكَانُوا عَلَيْهِ
شُهَدَاءَ فَلَا تَخْشَوُا النَّاسَ وَاخْشَوْنِ
وَلَا تَشْتَرُوا بِآيَاتِي ثَمَنًا قَلِيلًا وَمَنْ لَمْ يَحْكُمْ

بِمَا أَنْزَلَ اللَّهُ فَأُولَئِكَ هُمُ الْكَافِرُونَ

شد ز ما توریه نازل در امور — واندران آیه هدایتها و نور
حکم هادی می نمودند انبیاء — که بدان از فعل موسی بهما
اندر اجرای حقوق از هر مقام — و انچه می بود از حلال و از حرام
انکه بر حکم خلاق العباد — بود شان تسلیم محض و انقیاد
بد انقوسیکه بودند از یهود — شد ز ما توریه نازل در حدود
زان نبییین اند مقصود از نبیین — بودشان بر قوم زان حکم که بود
عالمان پاک ربانی بنام — قصد ز احبار است و زهاد کرام
بود امر از حق بر ایشان بخلاف — حفظ ان توریه را از انحراف
بر کتاب حق بدند از شاهدان — تا که تغییری نیابد ره بران
پس مترسید از خلایق در طریق — اندر اجرای کتاب بحکم حق
مرز من ترسید در تبدیل حکم — تا جلیل آئید از تجلیل حکم
هم نه بفروشید آیات مرا — بر بها ارزان ز وجه خطا
ز انکه دنیا بس بود ناپایدار — رشوتش ناچیز تر از هیچ و عار
و انکه بر ما انزل الله میکند حکم — نکند کافر نه ان کس

بدانسکه ما فرستادیم توریه را در حالیکه در او بود هدایه و راه نمائی خلق بسوی حق

در او بود روشنی و نوریکه ظلمت شبهات را رفع میکرد و احکام مبهم را
واضح و میکشف مرموز و در اوست حکم آنچه از تو استفتا میکنید و
بیان آنکه امر توحیات و بیان توریة حکم میکردند پیغمبران بنی اسرائیل
که قریب به هزار پیغمبر بودند که حق تعالی ایشان را بعد از موسی علی نبینا و آله
و علیه السلام مبعوث گردانید برای آنکه اقامه توریة کنند و اجرای
حدود و احکام او نمایند و حلال او را حلال و حرام او را حرام دانند و مردمان
را بآن امر کنند و آن پیغمبران چه اسلام آورده بودند بتمام احکام توریة
و پیروی آن میکردند و مانند که خداوند ذم فرستاد توریة بر اینکه
متدین باشند بدین یهودیة یا حکم میکردند آن پیغمبران بحکم توریة
برای طائفه یهود و هم چنین حکم میکردند بتوریة علماء ربانی
و زهاد ایشان یعنی علماء و زهاد ایشان که پیروی میکردند بطریقه
انبیاء ایشان حکم میکردند بتوریة برای ایشان بسبب آنچه مامور شده بودند
بحفظ آن یعنی مامور شده بودند بآنکه محافظت کنند توریة را از
تضییع و تحریف و بودند بکتاب توریة گواهان که بیان کنند احکام
حقیقة از آن بر آنچنانچه این صورتی گوید یا آنکه این انبیاء
نگهبان بودند و مذکر شده شده که بودند از تغییر و تحریف آن نمایند
پس از احکام شرع مستریح باشد از مردمان در اجراء احکام حق و به ترسد
از ذم در تغییر آن حکم حق و مسامحه نکنند در حکومات و نفوذ شریعه

و بدل نکنید

و بدل نکنید باحکام من بهای اندک را یعنی برشوة بدل نکنید احکام مرا
و نفروشید احکام مرا به ثمن و بهای اندک دنیای فانی اگرچه در نظر شما
بسیار باشد و آنکسانیکه حکم بحق نکنند و بر طبق ما انزل الله حکم نکنند
پس آنگروه ایشانند کافران بواسطه آنکه حکم بغیر حق میکنند و دین حق
را منفور میسازند قبل از آنکه از آیه شریفه مطالب چند استفاده
میشود اول آنکه از توصیف نبیین بالاسلام معلوم میشود
مدح مسلمانان و شاهد و مرتبه ایشان که هم حاکم و هم مرتبه اند
با انبیاء زیرا که فرمود انبیا انکه حکم میکردند که اسلام آورده بودند
و هم چنین توبیخ است بر یهود که حکم میکردند از روی دین انبیا و
پیروی ایشان الثانی آنکه از عطف ربانیون و
الاحبار معلوم میشود که علماء و زهاد دیگر حکم میکنند بحق و مطابق
کتاب خدا و حفظ احکام خدا کنند از تغییر و تحریف آنچه
و آنطایفه نیز هم حاکم و هم رتبه اند با انبیاء در
اجر و ثواب بواسطه ترویج احکام الثالث آنکه احکام
و مردم چنین شرع نباید از عوام الناس بترسند در اجراء حکم بحق
و ترویج احکام شرع بلکه باید از خدا به ترسند در تغییر حکم بحق
و این در واقع مژده حفظ احکام و ثواب شرع است از شر و ضرر اعادی
و عوام الناس که میدانند بحوالی نفس ندارند و توقع پیدا نمیکنند از مردم چنین احکام

و هدایه و مهدی الی الحق

در دار شریعه اسلام

طرح دارند الرابع انکه حکم حق و احکام الهی را نفرشنند برخلاف
دنیوی و رشوه نگیرند و حکم به باطل نکنند و چشم از خدا نپوشند و حکم
بناحق و ناروا ننمایند و دین فروشی نکنند در کل فتن رشوه و حکم
بباطل یا محض اغراض نفسانی و بغض و عداوت که با حاصل
حق دارد یا محض ملاحظه غنا و احترامات یا ترس که با طرف
باطل دارد مانند علمای یهود چیزی که محض احترام سلطان حکم رجم
زانی را بدل به تازیانه کردند الخامس انکه هرگز حکم
نکند بر طبق ما انزل الله خواه حکم برخلاف ما انزل الله کند
یا هیچ حکم نکند و معاندانه و مسامحه کند در پیاده حکم خدا اینطائفه
کفار اند و در فردای قیامت در صف کافرین و در زمره اشقیا
محشور میشوند بواسطه انکه بر شیه حق را و از اظهار آن نکرد بلکه در
مقام انکار آن برآمد و پوشیده حق و انکار حق کفر است پس
وای بر بعضی از علمای این اعصار که عدا احکام الهی را زیر پای
گذاشته و حکم بما انزل الله نکرده بهوای نفس اما آن و حق دیگر
بغیران داده برخلاف آن حکم میکنند شنیدم بعضی قرستان مسلمانان
که بسمت زیست شنیدش رشوه در ادارات میگیرند و میفرمایند بنده
باحاصل کلام و پولش را بقصد ادام و زیان موقوفه بر تکیه او
که مرتع گوسفندان است و هر سال پانصد تومان تکیه صرف میشد

میفرستند و میگویند مجهول المالکست باصاحب آن نظارت
شتاب کن عالم زدست رفت تو با درر رکاب کن

آیه دوازدهم سوره مائده آیه چهل و نهم
وَكَتَبْنَا عَلَيْهِمْ فِيهَا أَنَّ النَّفْسَ بِالنَّفْسِ وَ
الْعَيْنَ بِالْعَيْنِ وَالْأَنْفَ بِالْأَنْفِ وَالْأُذُنَ
بِالْأُذُنِ وَالسِّنَّ بِالسِّنِّ وَالْجُرُوحَ قِصَاصٌ
فَمَنْ تَصَدَّقَ بِهِ فَهُوَ كَفَّارَةٌ لَهُ وَمَنْ
لَمْ يَحْكُمْ بِمَا أَنْزَلَ اللَّهُ فَأُولَئِكَ هُمُ الظَّالِمُونَ

مازفرمایه که در توریه خاص — فرض فرمودیم ما انذر قصاص
نفس با نفس انکه یک تن ناکسند — بر قصاص یکتن این نظم نپسند
چشم بر چشم و دم کوش بگوش — بلنبی بر بینی و در بر بوش
سن با السن و با جروح بالقصاص — انچه دارد بر مساوات حرص
هر جراحت را عمدا یدعوض — دین لو حکم حدوا زما فرض
حفظ حرمت در عمل نیست — چون خرابی پوت باکر عظام
حکم ان بی کو باید بر دیت — در تصدق کو کس بر تسلیت
عفو یعنی کو ان برضا لبش — حق نمایه عفو جرم غالبش
کرد و ان کفاره اجرام او — حق نوسید بر نکوئی نام او ۲

و نوشتیم و واجب کردیم بر بنی اسرائیل در توریة انکه در قصاص یک تن
بکشد یک تن را و بنی نضیر بمخالفت حکم خدا عوض یکنفر دو نفر
از بنی قریضه را میکشتند و در ازای عوض زن میکشتند و هم چنان
حکم کردیم در توریة که چشم بعوض چشم قصاص کنند و بینی عوض
بینی و گوش عوض گوش و دندانی بدندان و هم چنین حکم کردیم
در توریة انکه جروح را قصاص باشد یعنی قصاص کنند در جراحات
انچه را که حفظ مساوات ممکن باشد چون لب و دست و پای
و در انچه مساوات نتوان نگاه داشت چون خراشیدن پوست
و شکستن استخوان دیه باید گرفت چون هاشمه و منقله و مامومه
و جائفه از جراحات سر و انچه که در اداء خطر باشد که قصاص نتوان
کرد بخلاف انچه که در اداء خطر نیست حکم در ان قصاص است چون
حارصه و دامیه و متلاحمه و سمحاق و شرائط و احکام قصاص
در کتب فقهیه مسطور است و هر کس تصدق کند بقصاص یعنی عفو نماید
پس ان تصدق کفارة باشد مر کناه متصدق را یعنی عفو کننده را
یعنی چون صاحب حق عفو کرد حق خود را از جانی و بخشید او را این
حق تعالی نیز در ازاء این عفو از گناهان مجروح یاد آدم میکند و
مر بخشد و بعضی دیگر هم گویند که این افادت و مؤدیت بروایات
چند از جمله در نهج السعادة فی روایة شده که من عفی فهو

معفو له

معفو له عند الله و ثواب عظیم یعنی هر که عفو کند از گناه جانی
او را مغفرت و ثواب عظیم باشد نزد حق تعالی و ایضا در ان کتاب از
حضرت صادق علیه السلام روایة شده که فرمود معناه انه یکفر عنه
من ذنوبه بمقدار ما عفا عنه من جراح و غیره و ایضا در ان
کتاب روایة شده که رسول خدا صلی الله علیه و اله فرمود من تصدق
فی جسده بشیء کفر الله عنه بمقداره من ذنوبه یعنی هر که بمقدار
کند از بدن خود چیزی را حق تعالی از گناهان او کفاره کند بمقدار انچه
صدقه کرد یعنی بمقدار جراحتیکه وارد آمد بر بدن او که عفو کرد ازرا
بر جانی بهمان مقدار گناهان او ملحق و ایضا در کتاب
مذکور از رسول خدا صلی الله علیه و اله روایة شده که فرمود هیچ مسلمانی نباشد
که بر او جنایتی کنند و او جانی خود را عفو کند مگر انکه حق تعالی در عوض او
بلند کند و گناهانش را بیامرزد و ایضا در ان کتاب از جابر از حضرت
رسول خدا صلی الله علیه و اله روایة شده که فرمود هر مؤمنی که ستم کند
بخدا به بعضی از هوا و هر دری که خواهد و حور العین را جفت او
گردانند یکی از ایشان دستی که کسی را با و باید داد و با و بخشد و فرشته
او را میسازد دوم انکه قاتل و جانی خود را عفو کند سیم انکه
بعد از هر نماز دو چیز ده مرتبه قبل از انکه حمد بخواند یکی از جماعت
گفت یا رسول الله صلی الله علیه و اله اگر کسی این هر سه نتواند کند و یکی را

از این سه چیز بجا اورد باین سعادت مستعد تواند شد فرمود نعم
او نیز باین سعادت فایز گردد و بعد از بیان احکام قصاص و دیات
میفرماید که اگر انسانی حکم نکردند باحکام قا نازل کرده الله و بیان
کرده در توریة منزل بود؟ نیز تفسیر که در قصاص عوض یک نفس و
کس را میکشند و در عوض زن مرد را میکشند و مانند احکام جور
که بحکم حق قا عمل نمیکنند پس انگروه ایشانند ستم کار؟ که وضع
حق نمیکنند در غیر موضع ان یا وضع باطل میکنند در موضع حق بلکه
ظالم و ستمکار است مرتبه و سه طائفه و سه درجه اند اول
طائفه ظالم و ستم کار؟ که پس ترین مرتبه و در درجه ظلم و ستم
کار؟ است ظلم بر نفس و ستم بر حق میکنند دوم طائفه ظالم و ستم
کار؟ که در رتبه و درجه اشد و بالاتر اند از طائفه اولی
کسانی هستند که ظلم بر مخلوق و ستم در حق بندگان خدا میکنند و
این طائفه عذاب الیم؟ شدید تر و در درجه؟ اشد بالاتر است
در استحقاق عقاب و بعد از رحمت حق قا سیم طائفه ظالم و
ستم کار؟ که در رتبه و درجه اشد و بالاتر اند از ان دو طائفه
کسانی هستند که ظلم بر خالق و ستم بخدا کنند و این طائفه
کسانی هستند که حکم بر طبق ما انزل الله نمی کنند و این طائفه
هم درجه اند با کفار چنانچه در ایة سابقه بقرا کوکه من لم یحکم بما

انزل الله فاولئک هم الکافرون بسبب انکه از این ایة شریفه
مطالب چندی استفاده میشود اول انکه در مطلق تعدیات
و عموم ظلم باید ملاحظه تساوی نحو در انتقام نشود نه انکه
زیادتی جویند یعنی هرگاه شخص با قوت و زور بر ضعیف
تعدی کند و ظلم نماید باید در مقام انتقام باو ان قوی و اجحاف
حق این ضعیف مراعات تساوی نمایند یعنی نباید مقدار به
ظالم تقدیر کنی با او تلافی کنند نه انکه؟ برابر با او تلافی نمایند
پس اگر کسی یک سیلی بکسی بزند در تلافی باید او را هم یک سیلی بزنند
نه؟ سیلی بزند یک چانه یا عمود اهن باو بزنند یا اگر کسی یک
فحش بکسی دهد باید یک کلمه باو جواب دهد نه زیاده و همچنین
الثانی انکه تشریع حکم قصاص را برای حضرت رسالت پناه
صلی الله علیه و اله بجز مذکور بعضی از کسانی که معتقد باشند این حکم در
امم سابقه هم بهمین طریق مقرر شده؟ بوده چنانچه فرموده که در توریة
هم بهمین نحو مقرر داشته بودیم که ملاحظه مساوات باید بشود و
یهود گمان ان کرده و تغییر داده اند و تعدی میکردند و از فقرا
برای یک نفر قصاص میکردند و بنابر این واسطه از ظالمین که هم در
باکفار انده شده اند الثالث انکه هرکس که حکم نکند بر طبق
ما انزل الله و حکم حق قا ان کس ظلم کرده در حق خالق خود و از

بدترین ظالمانی و هم درجهٔ باکفارند پس وای بر احوال حکامی که
در مقام قضا و حکم ملاحظهٔ حکم شرع نکنند و بمیل نفس و از روی هوا
و هوس حکم کنند که از بدترین ستمکاران و هم درجهٔ باکفارند و وای
وای بر احوال اعوان و برزگانی که بیانهٔ حمایت مظلومان از تبعهٔ
و متعلقان خود بلکه بیک کلمه بیاد دهند که از کرنش به متعلقان و
تبعهٔ آقایان صادر شده مردهٔ ان بیچاره را دریابند و
او را بانی بیانه خانه خراب و ستاصل ننمایند و قناعت
بهمه برابر و شه برابر بلکه بده برابر نکنند

و در مقام تلافی

وچهاردهم آیهٔ سیزدهم سورهٔ مائده آیهٔ پنجاهم و پنجاه و یکم

آیهٔ سیزدهم سورهٔ مائده آیهٔ پنجاهم و پنجاه و یکم

وَقَفَّيْنَا عَلَىٰ آثَارِهِم بِعِيسَى ابْنِ مَرْيَمَ
مُصَدِّقًا لِّمَا بَيْنَ يَدَيْهِ مِنَ التَّوْرَاةِ
وَآتَيْنَاهُ الْإِنجِيلَ فِيهِ هُدًى وَنُورٌ
وَمُصَدِّقًا لِّمَا بَيْنَ يَدَيْهِ مِنَ التَّوْرَاةِ
وَهُدًى وَمَوْعِظَةً لِّلْمُتَّقِينَ ۝ ۴۶
وَلْيَحْكُمْ أَهْلُ الْإِنجِيلِ بِمَا أَنزَلَ اللَّهُ
فِيهِ وَمَن لَّمْ يَحْكُم بِمَا أَنزَلَ اللَّهُ
فَأُولَٰئِكَ هُمُ الْفَاسِقُونَ

لفظ صفی

وز پی ایشان که بودند انبیا — براثرهاشان درآوردیم ما
عیسی مریم رسول پاک را — روشنی دیدهٔ افلاک را
کو مصدق بود بر آنها که پیش — ما فرستادیم از آیات خویش
بود او از توریه مر تنزیل را — پس باو دادیم ما انجیل را
رهنما بود او بتوحید و نور — هم چنین بر علم احکام و امور
بر طریق حق تعالی روشنی — هم مصدق هر بتوریت سنی
هم بر آنچه بود از توریه پیش — در اصول و در فروع از دین و کیش
بود ارشادی خلایق را بحق — متقین را او عظه و پند و شفق
حکم تا از وی کند اهل عیان — بر هر آنچه بد ز حق نازل در آن
پس از آن کردند ترسایان عدول — بر هوا و میل نفس بی اصول
و انکه نکنند حکم بر آنچه از وحی — گشته نازل فاسقانند این گروه

و در پی و قفا در آوردیم براثرهای پیغمبر ما عیسی پسر مریم را مصدق
در عقب پیغمبر ما در آوردیم و بعد از انبیای او را مبعوث به پیغمبر ما گردانیدیم
در حالیکه عیسی تصدیق کننده بود آنچه را که پیش از او بود از توریه
یعنی عیسی تصدیق کننده بود بر صدق و راستی تمام احکام توریه را از
اصول و فروع که پیش از او فرستاده بودیم و عطا کرده بودیم بموسی کتاب
انجیل را در حالیکه در انجیل هدایت و راه نمائی بود بتوحید و سائر

احکام حقّه و در او بجو تو زیکه راه‌شان بجو بان راه حق در حالیکه این کتاب
انجیل تصدیق کننده بجو ان چیزیرا که پیش از او بجو از توریه یعنی احکام
انجیل در اصول دین موافق بجو با توریه و در حالیکه انجیل ارشاد و پندی
بجو مر پرهیزکاران را یا بانکه بجهته هدایه و پند و موعظه و ارشاد انجیل را
یعنی دادیم و بجهته انکه حکم کنند علمای نصاری که اهل انجیل شده بانچه در
او نازل شده نه مانند ترسایان که از احکام او عدول کرده و هرکس که حکم
نکند بانچه حق تعالی فرو فرستاده از احکام پس انگروه فاسقانند و از حکم خدا
بیرون رفته کانند

در بیان نسخ

بدانکه از این آیه شریفه مطالب
چند بر استفاده میشود اوّل انکه دین عیسی ناسخ دین یهود است در احکام
انجیل ناسخ احکام توریه است زیرا که معلوم شد که باو انجیل عطا کردیم که
در او هدایه و راه نمائی روشنی است بطریق حق تعالی باو کننده پس
معلوم میشود که بعد از انزال انجیل تکلیف قوم عیسی عمل کردن باو است
و دلالت کرده شدن توریه و ترک عمل باو است و اینکه تمام شده ایام عمل کردن
بتوریه و در باطل و عفا الله توریه کتابی بود موقتّه که عمل باو تا
برهه از زمان معلوم بود نه مستدامه و چون زمان صلاح عمل باو
منقضی شده و در آمد حق تعالی عیسی را مبعوث فرموده و انجیل را فرستاد

در بیان نسخ در اصول

الثانی انکه اصول دین یکی است در راه معرفت حق تعالی
و طریق خداشناسی در عهد هر پیغمبری یکی است و نسخ در فروع است

زیرا که احکام فروع متعلق به تفاوت از زمان و تفاوت اشخاص

در بیان نسخ بملاحظه احوال

مختلف شود که عمل بعضی از زمانی یا اشخاص مصلحت اقتضا کند بعضی حکمی
مصلحت در زمان دیگر بسته بملاحظه احوال اشخاص دیگر تغییر کند
و حکیم علی الاطلاق و عالم بکفار امور میداند که در هر موقعی چه چیز
صلاح حال بنده‌گان او است در آن موقع بایشان خواهد فرمود و
تاخیر بیکار از وقت حاجت نخواهد چنانچه بیاید که عیسی تصدیق
بر حقانیّه احکام توریه کرد که از زمان نزول تا این زمان لازم
الجری بود و انجیل هم تصدیق توریه کرد در اصول دین نیز طریق وصول
بمعرفة الله یکی است حاصل کلام نسخ هر پیغمبر او لوالعزم لاحق
کتاب و شریعه پیغمبر اولوالعزم سابق را این است که فروع احکام
سابقه را برداشت و فروع دیگر آورد نه انکه اصول دین او را
برداشت و اصول دین تازه آورد زیرا که بدیهی است توحید الهی
صفات ثبوتیه و سلبیّه او در هیچ پیغمبری تغییر نیافته از زمان پیغمبر بتغییر نیافته
و زمان پیغمبر بتغییر دیگر البته معقول نیست که ذات اقدس الهی که ظاهر بجمیع
مظاهر کائنات است یا کائنات موجود باشد یا نباشد کائنات ظاهر باو
یا کائنات حی باشد یا کائنات میت یا کائنات عالم باشد یا کائنات جاهل یا کائنات سمیع
و بصیر و ناطق باشد کائنات کور و کر و لال باشد و همچنین اقسام متضاده دیگر
علی کبیر و این قواعد از واضحات است پس نسخ لابد بسته باحکام

فرعیه متعلقه بعبادات که بتفاوت ازمان و اشخاص قابل تغییر و تبدیل است و هم چنین لازم نیست کلیه در احکام فرعیه به تمام فرد فرد احکام تابعه بنی در صدق نسخ کتاب و شریعت سابقه لازم نیست که تمام فرد فرد احکام آن کتاب و آن شریعت نسخ شود بلکه نسبت به مجموع نسخ بالمجموع آن کتاب و دین و شریعت کفایت میکند در صدق نسخ و مجرد توافق و تطابق حکم لاحق با حکم سابق در بعض موارد تقلید و تبعیت نیست بلکه تقلید و تبعیت آنست که پیغمبر لاحق در هر حکم که است از او سئوال کند او کتاب خدا را که بر پیغمبر سابق نازل شده بود پیش بکشد و نگاه کند در او آنچه خدا فرموده در آن کتاب بخلق رسانند و مروج آن دین باشد چنانچه پیغمبر ما بگذارد از حضرت موسی آمده بودند تا آن علیه در هر حکمی بتورته موسی نگاه میکردند و حکم میکردند لکن علیه چون مبعوث شده حاکش این نبود بلکه در هر حکمی که محتاج بشده بودند سئوال میکردند از شطر وحی بود که از حق تعالی در آن باب چه حکم صادر میشود و بتورته نگاه نمیکرد بلکه تبعیت بود شریعت محمد و نظر بود که شارع مقدس چه حکم بر اراده و اثبات او جعل میکند و تازه نازل بنحو از جانب حق تعالی این است معنی تبعیت و استقلال در شریعت محمد و این منافات ندارد با توافق حکم نازل براد با حکم پیغمبر سابق و این استقلال و تبعیت و عدم تقلید و تبعیت و دارا بودن کتاب جدید و احکام تازه و اشعار بفرمان تازه و اخبار

تغییر

مجلس شورای اسلامی
کتابخانه
تاسیس ۱۳۰۲

حکم جدید خوشا بحال و مرتبه آیات برای این رسول و دلیل بر علو رتبه و جلالت و در اوست بر سائر انبیا بنحیکه قبل از او بود که تابع و مروج کتاب رسول دیگر بود همین قسم بود حال حضرت خاتم انبیا صلی الله علیه و آله نسبت بسائر انبیاء و دین او نسبت بسائر ادیان بنحو که دین آخر ناسخ سائر ادیان بود بالنسبه بمجموع فی حد المجموع ادیان سابقه از دین موسی و عیسی و غیرهما نه بالنسبه بهر فرد فرد حکم آن دین و تعبد او در شریعت محمد این بود که در هر حکمی منظر وحی بود تا از مصدر جلال الهی چه حکمی صادر میشود و اثبات او بدون آنکه بتورته و انجیل یا حفظ فرماید وحی قائم بالحکم بالغه حق حکم جدید و فرمان تازه برای آنحضرت صادر میفرمود و کاهی که بمطابق بیشه این فرمان جدید با حکم کتاب سابق برای رفع شبهه تقلید و تبعیت اشعار میفرمود که این حکمیکه محمد را برای تو نازل کردیم و دوباره در حق تو اثبات و مقرر فرمودیم مطابق است با حکمیکه در سابق بر موسی و عیسی در توراته و انجیل نازل کردیم و این اشارات بنحیکه بمقتضای حکمه بالغه حقیقیه حق تعالی باره این حکم را جعل و تشریع و مقرر فرمود در حق تو و امتان تو تا دان معلوم شود که مردم باید در اطاعت این حکم تقلید و پیروی موسی و عیسی کنند منقرض شده الا صلاح در این است که در اطاعت این حکم بنده کان من بفرمان تو و تقلید قول تو بجا آورند الثالث انکه

این قسم از

هرکس برطبق ما انزل الله حکم نکند از فاسقین است یعنی از راه حق
وجاده مستقیمهٔ شرع بیرون رفته است و البته فاسق هم در صفت
در استحقاق لعنت باظلم و هم طبقات باکفار در استحقاق عذاب
وعقاب زیرا که حق تعالی اسم را اولا بر یکطائفه اطلاق کرد
وان طائفه همیشه که حکم نمیکنند برطبق ما انزل الله کاهر ایشان
را کافر خوانده چون آیه اولی و کاهر ایشان را ظالم خوانده چون
آیه ثانیه و کاهر ایشان را فاسق خوانده چون آیه ثالثه امّا
اطلاق کفر بر انیطائفه پس بواسطهٔ آنست که انکرده انزال حق کرده
وستر کرده حق را بجهة انکه حکم برطبق انکرده اند امّا اطلاق ظلم بر
انیطائفه پس بواسطهٔ آنست که انکرده بجهة انکه حکم نکرده اند بر
حق وطبق ما انزل الله پس ستم کرده بر صاحب حق وظلم کرده اند بر او
بلکه ظلم در حق خالق کرده که احکام او نکرده اند امّا اطلاق فسق
بر انیطائفه پس بواسطهٔ آنست که نافرمانی خدا کرده اند واز راه حق
بیرون رفته اند بجهة انکه برطبق ما انزل الله حکم نکرده اند پس مدار
بر احوال عالیکه برسند شریعة بنشینند و برطبق ما انزل الله حکم
نکنند و مناسبت احوال انیقسم کهه چشم از حق بکرده و حکم کنی بیده شده
و برای مال و نیاز خانه برخلاف حق حکم کنند و با فاسقین
وظالمین و کافرین با هم درجه اند در عذاب و عقاب اخروی

ایضاً

آیهٔ ۵۱ و ۵۲ و ۵۳ و ۵۴ و ۵۵

سورهٔ مائده آیه ۵۲ و ۵۳ و ۵۴ و ۵۵

وَأَنزَلْنَا إِلَيْكَ الْكِتَابَ بِالْحَقِّ مُصَدِّقًا
لِّمَا بَيْنَ يَدَيْهِ مِنَ الْكِتَابِ وَمُهَيْمِنًا
عَلَيْهِ فَاحْكُم بَيْنَهُم بِمَا أَنزَلَ اللَّهُ
وَلَا تَتَّبِعْ أَهْوَاءَهُمْ عَمَّا جَاءَكَ مِنَ الْحَقِّ
لِكُلٍّ جَعَلْنَا مِنكُمْ شِرْعَةً وَمِنْهَاجًا ۵۳
وَلَوْ شَاءَ اللَّهُ لَجَعَلَكُمْ أُمَّةً وَاحِدَةً
وَلَٰكِن لِّيَبْلُوَكُمْ فِي مَا آتَاكُمْ فَاسْتَبِقُوا
الْخَيْرَاتِ إِلَى اللَّهِ مَرْجِعُكُمْ جَمِيعًا فَيُنَبِّئُكُم
بِمَا كُنتُمْ فِيهِ تَخْتَلِفُونَ ۵۴ وَأَنِ
احْكُم بَيْنَهُم بِمَا أَنزَلَ اللَّهُ وَلَا تَتَّبِعْ
أَهْوَاءَهُمْ وَاحْذَرْهُمْ أَن يَفْتِنُوكَ عَن
بَعْضِ مَا أَنزَلَ اللَّهُ إِلَيْكَ فَإِن
تَوَلَّوْا فَاعْلَمْ أَنَّمَا يُرِيدُ اللَّهُ أَن
يُصِيبَهُم بِبَعْضِ ذُنُوبِهِمْ وَإِنَّ كَثِيرًا مِّنَ
النَّاسِ لَفَاسِقُونَ ۵۵ أَفَحُكْمَ الْجَاهِلِيَّةِ
يَبْغُونَ وَمَنْ أَحْسَنُ مِنَ اللَّهِ حُكْمًا
لِّقَوْمٍ يُوقِنُونَ

هم بسوی آن رسول مستطاب — نازل از ماشه بصدق وحق کتاب
هم موافق هم مطابق بالیقین — با همان چیزیکه آمد پیش ازاین
از کتب و آیات صدق منزله — حل شود از آن ما در مشکله
هم مبین بود و هم عزیز بر کتاب — کز حق آمد با بیّنین بر صواب
تا شود معلوم از آن کز ما حق — داده رخ زاهل کتاب از منطق
بعد از تحریف حکم کرده اند — ناحق بر جار حق آورده اند
زد و شود مکشوف آن اسرار ها — بعد از قرآن رموز کار ها
هر چه شد تبدیل احکام الله — ماشه او بر بسته و صحفها گواه
حکم مکنن پس تو بر صدق و صواب — پیش آن شاهی بعد از ارباب کتاب
بر هر آنچه بر تو نفرستاده حق — در قصاص رجم و احکام و دقوق
زار زد ها شان مکن هم پیروی — زانچه آمد بر تو تا قاضی شوی
هم حکم راست جوی از انحراف — بر کلام و مید ان شاه از اختلاف
در میان هر کرد هی از شما — شرع و راهی وضع فرمودیم ما
هر شما را هر کتاب از ایزدیه — امت موسی و عیسی و احمدیه
شرع و منهاجی که یزدان حق ادا — در شاهی کو وضع از انچه خواست
بد نصاب یعنی ان در هر زمان — هر نظم روز کار مردمان
نه که مجو ان اراده بر گزاف — از تناسب تا که شاه بر خلاف

از نیم

مر شریعت را لغت شد راه آب — دین بوی تشبیهش آمد از صواب
دین هم آمد دار ار عقد و ادب — بر چیوه مردی ایجان سب
در که حق مر خواست یکر دند تان — امتی واحد شمار را در جهان
لیک خواهد هر شما را آزمود — بر هر انچه داد تان از نفع و سود
پس شما کر مسبقت یا کرام — جانب خیرات در نیکا با تمام
بازگشت همتم شه سوی حق — مظها راجع لتو بر جوی حق
پس خبر خواهد عمو او بر شما — چون رسد وقت جزا دادن بجا
بر هر انچیز یکه در وی خلاف — میکنید از شرع و دین به خلاف
و انیکه فرمان تو حکم آند رحق — پیش شاه یعنی نصاری و یهود
بر هر انچه بر تو نفرستاده حق — نا بوش میرد از آن فسق
مر مکن رهبر شاه پیروی — کن حذر کز فتنه شان کرد شوکا
بفتوک اغنی کز از عزت بود — افکنند اندر ضلالی در صدود
وعدهٔ ایمان دهند از دغل — وان نباشه غیر تزویر و حیل
پس کنند اعراض اگر از سو هوا — پس بد انکه باز خواهد خدای
که عقوبتهای بعض از ذنوب — جانب شاه رساند با وجوب
بعض ان اعراض شاه کرد و سبب — کافکند از جرمهاشان برده رب
ام عقوبتهای دنیا واخوت — سوی شاه رد کند بسعدرت
از جلاد و قتل و جزیه حرب و شتم — که بدنیا بر شاه کردید حتم

تا در کرچیود عقاب اجزوی دانند ازراحق بران قوم غوی
فاسقانند اکثر مردم بیقین تو مشو از انکار ایشان دل غمین
انبیارا لعبم لند از ننگ ها زاهی اد یاد ملل در هر زمان
این نه تخصیص توراست و در تو کر یهود ها شکند از فوز تو
مر یهود ها بعد از آن کفشند ما نیستیم از قلب بر حکمت رضا
آمد آیت کی کنند آیا طلب حکم در جاهلیت را زرت
دو تقاضی در قصاص در دیه در مقام قتل و جرح از معصیت
وانچه در توریه و قرآن آمد فرمانیند از حساب و از حد
در قصاص یکنفر دو تن کشند ام چنین مردی بقتلی زن کشند
لعم اسم جاهلیت این چنین نی که شاه در کتاب اهی دین
کیف نیکوتر ز حق در داوری بد ارباب یقین و بر تری

و نازل کردیم بسوی تو آن کتاب موعود را که بجهة انبیاء و مرسلین ما طلاع
بر نازل کرده آن کتاب در اخر زمان بسوی تو که قرآن موعود باشد بر اکثر
در دست در حالیکه تصدیق کننده است قرآن آن کتابهائی را که پیش از او
فرستاده بودیم بسبب از انبیاء از انجیل و توریه در موافق و مطابق بود
با او نادر احکام اصول دین چنانچه آن کتب سابقه مصدق یکدیگر بودند
در احکام اصول دین در حالیکه نگاه بان است قرآن بر کتب سابقه

کرد حافظ آنرا میکند از تغییر و تبدیل یعنی هر چه در آنرا تغییر داده اند بهود
و نصاری از احکام یا مدهنه بیان میکند آنرا و گواه است بر آنرا
مانند احکام رجم و قصاص پس حکم فرمایی اهل کتاب بانچه که نازل
کرد خدا بر تو از رجم و دستوریه در قصاص و نیفرکنند که آیه شریفه ناسخ
حکم تخییر است که در سابق در آیه فان جاؤک فاحکم بینهم او اعرض
گذشت واضح در نزد اصحاب این است که تخییر ثابت است اگر حکم
مدد در هر سه شریعه باشد و اگر در شریعه اهل کتاب نباشد اجرای حکم شرع
واجب است حاصل کلام اگر قضا از اهل کتاب صادر شود که نزد ما حرام
باشد و نزد ایشان نیز حرام باشد حاکم شرع در این صورت مخیر است بین انکه حکم
کند میان ایشان بر وفق شرع اسلام و در دکردن ایشان بحاکم ایشان و این
در صورتی است که در جواب مرافعه در ملت اهل کتاب و ملت اسلام
هر دو یکی باشد اگر چه در کیفیت و کیفیت اختلاف داشته باشد و اما اگر در ملت ایشان
مرافعه نباشد در این قسم در این صورت واجب است بر حاکم
اجرای حکم اسلام تا تعطیل حدود الهی لازم نیاید بعد از انکه حق تعالی حکم فرمود
برسول خود که حکم فرمایان ایشان بر وفق ما نزل الله میفرماید پیروی
و متابعت مکن آرزوهای ایشان را در حالیکه ما بین و منحرف باشد از
ان چیزیکه بتو نازل شده از حکم حق و در است یعنی جائز نیست برای تو
که پیروی ایشان کنی در انچه گویند از امور یکه مخالف شریعه تو است و متابعت

میدانیم حکم نکنی زیرا که برای هر کدام از شما که امت محمد و علیه و بر سر
وضع کردیم شریعتی و راهی روشن یا برای هر یک از شما که محمد و موسی و عیسی
هستید حتم کردیم و وضع نمودیم و مقرر فرمودیم شریعتی و راهی روشن مخصوص
بدو یعنی بر وفق حکمتی که بالغه است و حق که صلاح حال هر زمان و آن بنده کار
و شریعتی آن است که مرضی باشد در کتاب و منهاج آن است که ثابت نمود
بحدیث و خبر و بعضی نسخه از آن که شریعتی و شرعه بعضی طریق آب است
و تشنه دین باب باشد آن است که دین آب جیوة ابدی است چنانکه
آب سبب حیوة دنیوی است و منهاج بعضی طریق و راه است در دین محمدی
الکه اگرچه اصول مذهب همه یکی است امر محمد و عیسی و موسی یکی است که آن
توحید است لکن هر یک در فروع و احکام مختلفند که بر حسب حکم و مصلحت
در هر زمانی وضع آن کردیم یعنی از برای هر یک از این سه طایفه شریعتی و
احکامی در باب حلال و حرام یعنی مخصوص داشتیم و اگر می خواست حق تعالی
اجتماع شما را بر یک ملت و دین و متحد در احکام حلال و حرام در جمیع
اعصار و ازمان بدون نسخ و تغییر هر آینه همه را بر یک دین و ملت مقرر
میفرمود یعنی اگر حق تعالی مصلحتی در این کار میدید و صلاح حال شما را
میدانست در اتحاد بر یک دین هر آینه همه را بر ملت واحده و دین واحد
مقرر میفرمود یا آنکه اگر حق تعالی می خواست که همه شما را جمع کند در انقیاد
اسلام و احکام حلال و حرام او از روی قدرت و اجبار هر آینه همه شما را

از شما ها از

از روی جبر و قهر بر آن داشتی و لکن می آزماید شما را در آنچه داده بشما از شرایع
مختلفه بتناسب هر عصر و زمان تا مطیع از عاصی تمیز داده و معلوم آید
امتحان و آزمایشی نه از روی واقع و حقیقت است زیرا که حال هر یک
و عیار و بار هر تخم بر حق تعالی معلوم و ظاهر و هویدا است بلکه کار آزمایش
میفرماید تا بر همه خلق ظاهر کرده که کدام یک از شما بامتحان مستحق ذم و عقاب
میشود یا آنکه مخالف شرایع مقتضی حکمت الهیه است و کدام یک مطیع و مخلص
شده و تصدیق بیان میکنید و عمل بآن مینماید و بعد از آنکه حال هر یک از این
سه طایفه معلوم شد بشما بدهد و پیشی گیرید و سبقت و مبادرت
نمائید بسوی خیرات که تابعت شرایع اسلام است و امتثال اوامر
ملک علام است زیرا که بازگشت همه شما بسوی خدا است پس خبر
خواهد کرد شما را در وقت جزا دادن بآنچه که بودید که در آن اختلاف
میکردید از امر شریعت و احکام دین یعنی که هر یک از محق و مبطل و
مطیع و معصیت را معلوم خواهد کرد بواسطه جزای عمل او که محق و مطیع را
ثواب خواهد داد و بهشت و نعیم جاوید عطا فرماید و مبطل و معصیت را
عقاب خواهد فرمود و لکن اما ابد معذب خواهد بود بقاعده که
فرو فرستادیم و نازل کردیم بتو قرآن را و این را که حکم کن میان اهل کتاب
یا آنکه انزال قرآن محض حق بود درست و آنکه حکم کن میان اهل بود و نصاری بآنچه
نازل فرمود خدا بتو و مشتمل آیه آن بود که بعضی از احبار اهل بود

این ها

با یکدیگر گفتند از روی مکر و تزویر که بیائید تا نزد محمد رویم و بگوئیم که
میدانی که ما از اشراف قوم و علمای آنانیم و چون ما متابعت تو
کنیم و بزرگ و کوچک و عالم و جاهل همه متابعت ما کنند در تصدیق تو
و متابعت تو اکنون در دنیا ما و قوم در باب دماء و اموال خصوصیات
و تو را حکم می‌سازیم اگر قضا و حکم را چنان کنی که رضای ما باشد ما رسالت
ترا مسلم داریم و ایمان بتو آوریم حق تعالی باین آیه رسول خود را از قبول
خواهش دشمنان آن منع و تحذیر فرمود که حکم کن بطریقیکه بر تو نازل
شده از جانب حق تعالی و پیروی مکن و متابعت منما آرزوها و خواهش
ایشان را و حذر کن از ایشان از آنکه گمراه گردانند و بگردانند ترا از
بعض آنچه حق تعالی بتو فرستاده است باینوجه که از روی مکر ترا وعده دهند
که ایشان خواهیم آورد و تو بواسطه این امید واری با ایشان مساهله نمائی
و مدارا کنی و از بعض آنچه خدا بتو فرستاده است مداهنه و مسامحه
مساهله فرمائی و اگر برگردند ان احبار یهود و اعراض کنند از حکم
نازل شده بر تو پس بدان که جز این نیست که می‌خواهد خدا که برساند
بایشان عقوبتهای بعض از گناهان ایشان را در دنیا که ان عقوبت
ایشان است از حکم حق تعالی و بدرستیکه بسیاری از مردم تا فاسقانند
بجهت تمرد ایشان از حکم خدا و تجاوز کردن ایشان از حد شرع و این کلام
شریف برای تسلیه خواطر مبارک حضرت رسول صلی الله علیه و آله است

بقیه از پیغمبر

بیغمبر باوقار و رسول با اجلال عبارتهای نجواطر مبارک خود رسانی
که اهل فسق و فجور پیشتر از اهل صلاح و تقوی توجه و نسبت
نخواهد کرد بحکم از حد و حد تعریف زیاده از موصوف و مصداق و مقتضای آنرا
که در هیچ عصری از اعصار چنین نبوده و اختصاص بعصر تو ندارد پس بر این
حال اندوه مخور و غم نجواطر خود مرسان و بعد از نزول این آیه احبار یهود
گفتند که ما بحکم تو راضی نمیشویم این آیه آمد که آیا پس حکم جاهلیت
طلب میکنند که ان مدهنت و مداهنه در حکم و مراد بحکم جاهلیت
جاهلیت است که ان متابعت هوات و اراضی بودن بحکمی که در تورات
و در توریه است و نزول این آیه در حق بنی نضیر و بنی قریضه است
که از حضرت رسول صلی الله علیه و آله طلب حکم میان ایشان کردند
که موافق حکم جاهلیت بود که ان تفاضل در دیه و قصاص قتیل بود
و کیفیت معتبر و نیکوتر از خدا از روی حکم و داوری برای قومیکه بر ایشان
یقین تدبر میکنند و میدانند که احسن احکام حکم خداست

مسئله انکه از آیات شریفه مطالب چند استفاده
میشود اول انکه چنانچه شریعت عیسی و احکام
انجیل ناسخ شریعت موسی و احکام توریه است همچنین شریعت پیغمبر
خاتم صلی الله علیه و آله و احکام قرآن ناسخ شریعت عیسی و موسی و انبیاء
سابقین و احکام کتب ایشانست زیرا که بعد از بعثت عیسی و انجیل

بطریقیکه در آیه سابقه بیان شده

وانزلنا الیک الکتاب بالحق

فلسفه بر اقوام شریعتی کتاب مخصوص فرو فرستادیم و برای هر یک زمانی

از انبیا شریعتی در زمان خاص نقد داشتیم تا هر یک بقیه شریعت

و احکام خود و بعضی احکام گذشته را بیان کنند و حال هر یک زمان

خاص بود و آن اشخاص احکام را از خدا و حرام معرفی فرمودند و بعد از

انقضاء آن زمان و آن اشخاص و تغییر حکم و معنا تغیر احکام فرمودند

تا آن زمان نوبت استوار که آیه انبیا و رسل خبر داده بودیم که در آن زمان

شرایع و احکام انبیا تغیر خواهد یافت بواسطه تغیر معنا و حکم و حقیقت

پس در این زمان تر انبوت نبوت گذاشتیم با دینی و شریعتی تا آن

و کتابی مخصوص که ناسخ تمام ادیان و ملل است الثانی انکه قرآن حافظ

و نگهبان تورات و انجیل است از تغیر و تحریف و رسوا کننده علمای یهود

و نصاری است از جمله تحریفهای ایشان و تغییر دادن ایشان احکام تورات

و انجیل را چنانچه در آیات رجم و قصاص که تحریف کرده و تغییر داده بودند

و قرآن ایشان را رسوا کرد و بیان حکم حقیقی تورات را کرده و هم چنین در باب علامات

ظهور حضرت رسالت صدق نبوت این کتاب که در تورات نوشته بودند را

تحریف کرده تغییر داده بر خلاف آن نوشته اند الثالث انکه

تورات و انجیلی که خدا فرستاده و محرم ایشان است که ثمره شاخه بر احکام

در قرآن از آن خبر داده است خدا دشمن بیخ بر علامات حضرت رسالت

و بعثت آنحضرت و صدق نبوت این کتاب و این انجیل و تورات که

[illegible]

نظریه کلیه شریعتها و دینها

تحریف شده و تغییر داده شده

علمار

در دست یهود و نصاری است و نسخه اولیات در دست اتباع محفوظ و باقی

اتباع آن نه کلام خدا زیرا که قرآن بالصراحة تکذیب احکام

مسطوره در آن کتاب و علامات آن وجود ندارد و دلالتی بر صدق بعثت

و نبوت این کتاب در این دو کتاب که فعلا در دست یهود و نصاری است

بالکلیه تغیر و تحریف شده پس کتاب بعد اینست بلکه ساخته و بافته

خلق است الثالث انکه هر حاکمی باید بحکم کند بر طبق احکام

خدا و متابعت هوا و میل نفسانی حکم نکند و باید اعراض نکند

از آنچه حق آمده است زیرا که بر اول احکام لازم میگردد که حاکم بما انزل

الله و متابعت اهوائهم عما جائک من الحق یعنی باید حکم کند بر وفق آنچه

خدا حکم کرده و بتو نازل کرده و متابعت نکند هوا و میل نفس را و

مانند و منحرف نباشی از حق در راهی که چه بسیار و خاص است کلی عزت

بعموم لفظ است نه بخصوص مورد چنانچه در علم اصول مقرر است این

حکم برای تمام امت است تا قیام قیامت پس دارای احوال حکامیکه

مدعی نیابت شریعت الله و مع ذلک در احکام الهی از حق اعراض

کنند همین که ما حق نیست حکم میکنند چنانچه دیدیم در این عصر که میگفتند

امر مدعی شده بود بر یکنفر مسلمان که تو چهل روز از مدینه از مال خود را

بغیر فروختن بفقراء مسلمین واز قرار تقریر او امر این مبالغه از قبیل

بیع کالای بلکه واقع شده بود زیرا که نه دلیل در میان آمده و نه [illegible]

[illegible]

[illegible]

[

امر تشخیص به ترافع کشیده رفته در نزد عالمیکه رئیس بلد بجواب تشخیص
مسائل چون عوام و پریشان بود و از اجزاء ان عالم می ترسید کسرا وکیل خود
تعیین کرد چون وکیلان ارمنی در محضر ان عالم حاضر شدند اول ان
عالم شروع کرد بتعریف و توصیف ان ارمنی گفت که این ارمنی یکی از
مسیحیان حقیقی مات که در ایام ضراء و شدائد روزگار ما حاضر
مالهم و بر جان ما گریه میکرد لذا لازم المراعات ست که تلافی
مخبرها را نموده باشیم و در حق قریب یا نمرضون در مدح و منقبت ارمنی مدعی
بیگانه گوید ان وکیل مطلب را فهمیده که حال بر چه منوال ست
از ان عالم سئوال کرد که آیا بیع کالی بکالی را شما صحیح و جائز
میدانید یا باطل و حرام ان عالم مطلب را فهمید که این وکیل مسئله
دان ست و معاقله ارمنی با ان مسلمان از این قبیل ست اگر بگوید
باطل و حرام ست دیگر عمر خیلی طول و دست از ارمنی کوتاه میشود لذا
در جواب علانیه و اشکارا گفت که صحیح و جائز ست و فلان
وکیل قدری گفتگو کرد دید پیش رفت ندارد میرخاب لابد بهمه خبر
غالب ست اخیرا در نصف از ان بنیه را ان عالم برار ارمنی رفت
و ضرر فاحشی بان مسلمان بیچاره زد و حکم کرد که بیع کالی بکالی جائز ست
و بواسطه این گونه احکامات ست که حبس نزول برکات الهی شده و اثرا امراض شده خلق هر قدر دعا میکنند دعا مستجاب نمیشود

الواو العاشر

الرابع انکه نسخ در شرایع و ملل باید واقع شود بواسطه مصالح و حکم
که در هر عصری و امتی بطور خاص اقتضا میکنند چنانچه میفرماید و لو شاء
الله لجعلکم امة واحدة و لکن لیبلوکم فیما اتیکم فی اگر حوادث خدا
که همه را بیک دین و شریعه و ملت باشید بواسطه اقتضاء مصلحی و شما
حکمتی آنرا چنین میکرد و بیک دین و شریعت و ملت قرار میداد و
نسخ شرایع و احکام نمی فرمود بایں معنی که اگر صلاح و مصلحت حال همه
امتها در تمام قرون و اعصار دین واحد و شریعه واحده میشد البته
حق تعالی بر خلاف حکمت و صلاح حال عباد و مصلحت حال بندگان عمل نمیکرد
لکن چون دید که حکمت و مصلحت حال هر امتی در هر عصری بنحوی دیگر ست
لذا احکام حلال و حرام و شرایع ان عصر و ان امت را بمصلحت حال آنان
مقرر فرمود و چون در عصر دیگر و امت دیگر ان مصلحت تغییر کرد نبود دیگر شده لذا
احکام حلال و حرام و شرایع انرا نیز بتغییر داده بمقتضای مصلحت حال
شریعه خاصه و احکام حلال و حرام مخصوص مقرر داشت تا امتحان
کند و آزمایش نماید بندگان را در اختلاف شرایع و احکام که
غالب هر عصر و زمانی مقرر فرمود تا انکه مطیع و منقاد از عاصی
و متمرد تمیز داده شود الخامس انکه تارک شود تمام
بندگان و جمیع خلائق را بحق تعالی و این کنایه از روز حشر و نشر
و بعث خلائق ست در روز محشر برای حساب اعمال و جزای هر کس بموجب

بلغ الی هنا

بمقتضای الرابع و حکمه جمیعه الی

عمل و کردار او پس بنا بر این لازم و محتم است بر هر کس که در دار دنیا
بسعت کرد و بشتابد به سوی اعمالی چند که تابعت شرایع اسلام و
امتثال اوامر ملک علام باشد تا در امروز موعود که روز حساب و
پاداش اعمال است خجل و رسوا نگشته مستحق عذاب آخرت و عقاب
ابدی نگردد ای رفقا غفلتاه و دو اسوء عاقبتاه که در این هاویه
دنیا چنان مغرور و دست باده غفلتیم که گویا ابدا روز حسابی
پیش نداریم و در فکر اصلاح حال از روز ابد نیستیم و این همه آیات
و افی هدایات در قلب ما اثر نمیکند و هم این نمیدانیم و این
چه پندار و غرور است از خواب غفلت ما را بیدار خواهند کرد افوت
خواهیم دید که دست ما خالی و روی ما سیاه است افسوس حواس ما
خرد و پریشان خواهد شد و دلالت الساعة مندم افسوس و پشیمانی سودی
ندارد السادس آنکه حکام مامورند که در زمان محاکمه حتی المقدور
نکنند و بر طبق حکم الهی حکم کنند و متابعت هوا و خواهش طرفین
نکنند و ببینند ملاحظه حکم کتب کنند پس ای عاقل به بین که حکم کتب چه قدر
در نزد حق تعالی محبوب و پسندیده است و حکم بباطل چه اندازه
در نظر حق تعالی مبغوض و ناشایسته است که این همه اصرار و مبالغه
و تاکید و تشدید بفرماید که مبادا حکم بناحق صادر شود و حق ذی حقی
ضایع شود و مظلومی بسوزد پس دار بما حوال حکام شرع این زمان که چه قدر

نسخه اول

شرکت نمایند و بمیل و هوای نفس رفتار میکنند و کلاه شرع را بر سر
ان میگذارند السابع آنکه هر گاه احد المتخاصمین راضی
بحکم حاکم شرع جامع الشرائط که بحق حکم کرده شود و در بر گرداند و اعراض
نماید پس البته به پاداش علی حده در دنیا معذب خواهد شد زیرا که
حق تعالی وعده داده که فان تولوا فاعلم انما یریدالله ان یصیبهم
ببعض ذنوبهم و این صحیح است بانکه هر کس بحکم حق تن ندهد و
راضی نشود بحکم حاکم شرع که بموازین شرعیه حکم فرموده و بر گردد از
ان حکم حق تعالی او را در دنیا مبتلا میکند ببلا و مصائب به
تلافی و کفیر این گناه و این عذاب دنیوی او است چه رسد
بعذاب اخروی و به تجربه به صدق این آیه شریفه سعدا رشد
و دیدم اشخاصی را که از روی لجاجت و بی دینی راضی بحکم حاکم
شرع نشده و در تضییع ان حکم کوشیده بزعم حق تعالی او را بلیات
و مصائبی گرفتار کرده که عبرة للناظرین شده السابع آنکه
ان کسانیکه راضی بحکم حاکم شرع نشدند در صورتیکه ان حاکم عوام ان
نزعیه حکم کرده باشد ان کسان از زمرهٔ فاسقانند زیرا که باید
از حد شرع بیرون نهادند و از حکم خدا تمرد نموده و حال این
گروه مثل گروهی است از حکام که بر خلاف ما انزل الله حکم کرده
باشد چنانچه در سابق گذشت که فرموده و من لم یحکم بما انزل الله

فاولئك هم الفاسقون وچون حق تعالی در اینجا دو از بیان
کنم انکه بیکه اعراض کنند از حکم تو خدا با انبیاء تلذذ کنند بوسیله
جزای این عمل یا بیکه مبتلا کند انبیاء را در دنیا ببعضی بلیه یا مصائب
فرمود فان کثیرا من الناس لفاسقون و این کلام بجای تعلیل است
یعنی این انتقام می از انبیاء در دنیا مبتلا نمود اعراض انبیاء از حکم خدا
بعلت اینست که انبیاء از زمره فاسقانند پس از این آیه معلوم شد
که هر یک از متخاصمین که باطل است و بناحق دعوی میکند اگر
حکم حاکم باصابه بواقع کند و بر خلاف باطل صادر شود و آن شخص
باطل ناحق اعراض کند از آن حکم او هم گناه بزرگ کرده از آنکه
بناحق و باطل دعوی کرده و ظلم کرده بطرف حق بواسطه آنکه
اعراض از حکم خدا نموده که رد کرده حکم حاکم را و باو راضی نشده
التاسع انکه اگر متخاصمین فاسق اند زیرا که میفرماید
وان کثیرا من الناس لفاسقون یعنی بدرستیکه بسیاری از
این مردمان که بترافع میروند و اعراض میکنند از حکم حاکم شرع
از فاسقانند صدق الله ورسوله زیرا که انچه در خارج ملاحظه
میکنیم و دیده میشود از حال متداعیین و متخاصمین اکثر اینها
عداوت و عالما از روی لجاج و عناد با هم تصادف میکنند و بمرافعه
میروند یا مدعی عدا و عالما محض لجاج و عناد و اذیت او عناد

میکنند

میکنند تا بمسلمانی را اذیت کنند و ضرر و خسارت براو وارد آید
یا انکه ان شخص منکر عدا و عالما از روی لجاج و عناد از انکار حق آن
مسلمان میکنند تا او را اذیت و آزار کنند و ضرر و خسارت براو
وارد آید پس در این صورت سلم بدانکه باطل است و میداند
که حق ندارد مع ذلک طرف را بمرافعه میکشاند فاسق است
یا کاهرام میشود که مدعی محض اضرار یا مظلمه حق در مقام ترافع
برنمیاید شاید حق با او باشد و حق خود را بگیرد و در واقع منظمه
و گاه او منافق واقع نشود در این صورت او مدعی فاسق نگردد
و فاسق نشود کنی این صورت بسیار قلیل واندک است و اگر در
اغلب قسم اول است که محض لجاج و عناد و اذیت و آزار است
و او عالم است و بحضرات کشف حال انبیاء فرموده بعبارتی که موجب
زجر و ردع و منع انبیاء تا از این قبیح شنیع قبیح که هر کس مرتکب این
عمل قبیح شود و در مقام اذیت و آزار مسلمانان برآید داخل در
زمره فاسقان است و هم در جهنم با فساق در عذاب
العاشر انکه کسانیکه راضی میشوند بحکم خدا و اعراض
میکنند از حکم حاکم شرع عادل که بموازین قضا عمل کرده و حق را
باو حکم علاوه از انکه از زمره فاسقانند و در دنیا به کیفر عمل خود
میرسند و بعذاب بی نهایت مبتلا میشوند انشاء الله هم در جهنم

با قوم جاهلیت و انها کفار و مشرکین و بت پرستان بودند از اهل
که پیش از بعثت و زمان بعثت حضرت خاتم النبیین صلوات
الله و سلامه علیه و علی اله الطاهرین بودند زیرا که بعد از ذکر
معروضی از حکم خدا فی باب توبیخ و سرزنش دنیا حقیقة
حال ایشان میفرماید افحکم الجاهلیة یبغون یعنی ایا کرده معروضی
از حکم حق آیا طلب میکنند حکم جاهلیت را که ان ملت جاهلیة
بانه که متابعت هوا و میل نفس باشد چنانچه الیهود و بنی نضیر در
باب قصاص بمیل نفس و از روی هوا و هوس حکم میکردند باین قسم
که هرگاه یکی از اشراف یکی از بنی قریضه را میکشت بقصاص تن
نمیدادند و هفتاد وسق خرما بر سبیل دیه بانها میدادند و
همچنان بودند که بنی قریضه قصاص کنند و اگر بنی قریضه یکتن
از بنی نضیر را میکشت بنی نضیر حد تن از بنی قریضه را بعوض
یکتن قصاص میکردند و اگر زنی از بنی نضیر را میکشتند اشراف
مردی را از بنی قریضه در عوض قصاص میکردند و اگر بنده از اشراف
را میکشت اشراف در عوض ازادی از بنی قریضه را قصاص میکردند
با انکه حکم خلاف حکم توریة اشراف الیهود و این محض متابعت هوا
و میل نفس بود و هم چنین در باب زنا که طریق محصن باشند
حکم میکردند الیهود ان جلد و فدک و مدینة و توابع ان به صلد بنی

اذن تازیانه

اذن تازیانه باین تفصیل که تازیانه طلائی بقیمت بسیار بودند
و برپشت زانیه و زانی محصنین چهل مرتبه میزدند که سیاه
میشد پشت ایشان و روهای ایشان را نیز سیاه میکردند و بر
الاغ وارونه ایشان را سوار میکردند و در بازارها و محلهای
خود میگردانیدند با انکه حکم زنای محصن در توریة رجم بود که
باید زانی و زانیه را سنگسار کنند چنانچه این صورت بانکه اعلم
علمای یهود بود در زمان رسول خدا صلی الله علیه و اله اعتراف کرد بود
در نزد او بزرگوار که حکم خدا در توریة در حق زانی محصن و زانیه
محصنه رجم بود و علمای یهود متابعت میکردند هوای نفس انرا تغییر
دادند به تفصیل مسطور چهل تازیانه قرار دادند حاصل انکه از آیه
شریفه استفاده میشود که هریک از متخاصمین که راضی نشود بحکم
حاکم شرعیه میتواند از این شریعت حکم کند و اعراض کند از ان حکم
ان شخص در واقع و نفس الامر هم در جهت با کفار قریش و مشرکین
دست پرستان زمان جاهلیت و در ممات در درکات جهنم
با ایشان محشور و معذب خواهد بود و این اسلام ظاهری او را اعتبار
نیست پس وای بر احوالات که برای چند روزه دنیا و میل نفس
و هوا پرستی اخرت را از دست داده و هر روز با سلمان در جنگ
و جدال و از روی عناد و لجاج باین محکمه قرآن محکمه تمرکشانی و از خدا غافل تر

آیهٔ نوزدهم و بیستم سورهٔ انبیا

آیهٔ ۷۹ و ۸۰

وَسَخَّرْنَا مَعَ دَاوُدَ الْجِبَالَ يُسَبِّحْنَ وَالطَّيْرَ وَكُنَّا فَاعِلِينَ

آیهٔ نوزدهم سورهٔ مبارکهٔ انبیا آیهٔ هفتاد و هشتم

وَدَاوُدَ وَسُلَيْمَانَ إِذْ يَحْكُمَانِ فِي الْحَرْثِ إِذْ نَفَشَتْ فِيهِ غَنَمُ الْقَوْمِ وَكُنَّا لِحُكْمِهِمْ شَاهِدِينَ ۷۹ فَفَهَّمْنَاهَا سُلَيْمَانَ وَكُلًّا آتَيْنَا حُكْمًا وَعِلْمًا

۲

کین زداود و سلیمان باز یاد — حکم چون کردند در کشت از رشاد
منتشر کشتند چون در لیل تار — کوسفند قوم در وی کشت زار
باید این حکم که شد مابین خلق — خفتگوی بودیم یا دانا بدین
شاهدیم از انکه رفت از بیلهم — بنی صاحب زرع با صاحب غنم
آمد این قصه چنین اندر خبر — روزی از بهر ترافع دو نفر
سوی دار الشرع داود آمدند — ایلیا و رنام و یوحنا بدند
بود دهقان ایلیا اندر سبب — داشت زرعی یاکه باغی از عنب
بود یوحنا همانا کله دار — وز غنم بودش بصحرا بی شمار
ایلیا گفتا که کله او زراه — رفت در شب کرد زرع را تباه
یاکه در شب باغ انگور مرا — کرد فاسد کوسفند او در چرا
گفت یوحنا که خفتم بی خواب — کشته واقع شد بعمد این ما صواب
گفت داود از برای کوسفند — داد باید این زیانی چون و چند

ارزش

ارزش ان کوسفند او را کدام — هست در ان زمانه بیش و کم
کوسفند ان را صاحب زرع پس — داد باید حکم شرع است این و بس
چون زداود الشرع آشفته شد — با سلیمان باز گفته این سخن
یازده بگذشته بود او را ز سال — نامد این حکمش موافق در فعال
شد بهدار الشرع و مر داود را — گفت بهتر زین تو کردی قضا
ایلیا را باز هم این کوسفند — تا شود از پشم و شیرش بهره مند
هم به یوحنا سپاران باغ زفو — تا رساند بر جهان حاصل که نفو
پس کند تسلیم ان بر ایلیا — روستاند باغ خود را بر ملا
تا که ما بهره نماند هیچ یک — گفت داودش که الله ونعم
حکم این باشد که گفتی پس نمود — حکم بر اشیا چنان کو گفته بفو
زین قضیه بر رسولش ذوالجلال — دلواز اندر حکومت انتقال
گفت فهماندیم از علم متین — ما حکومت بر سلیمان این چنین
آید اشکال اندرین بعضی فزون — کاو حکم صد بفواز و حرچون
باز علم و حکمت بی اختلاف — که نباشد اندران ظن و گزاف
جز که زان تا هیچ یک بر اجتهاد — فرقه زین آیه کو نند اعتماد
بر جواز اجتهاد اندر رسل — پس مظنه آمد اندر حکم کل
گر نبودی ان روا بر انبیا — از چه شد حکم سلیمان رول
حق بتحقیق این بفو که حکم حق — بفو انچه گفو داود از نفق

وانزمان منسوخ گشت آن حکم پیش حکم دیگر شد برای مردمان وین چنین
وآنکه از نطق سلیمان نسخ کرد حکم سابق را خود آنجا فرد
بود بهر اینکه بود آن شهریار که سلیمان بود داود را شاه
شاهر و حکمت مر او را داده حق نیست کس بر حکم جزوی معترض
زانکه داود را پسر بسیار بود هر یکی را دعوی این کار بود
خواست تا ظاهر کند پروردگار که سلیمان یافت بر اسرار کار
اتفاقه باشد این اندر رشاد کانبیا باشند نافذ زاجتهاد
پس جواب این بت کز اهل رسل وحی چون ممکن بود در جزو و کل
پس نباشد جائز او را اجتهاد که بود منتج ظن در هر مراد
پیش نور شمس بهر روشنی روز کس آرد چراغ از اهل مکر
یا بجائیکه بود ممکن یقین اکتفا بر ظن کند در شرع و دین
بر نبی گر بود جائز اجتهاد بود جائز هم خلافش بر عباد
تا نماند اجتهاد اندر زمان پس کند نفی نبی در قول اثم
هم چنانکه مجتهد را مر بجد هست جایز نفی دیگر مجتهد
بر خلاف او کند بی فصل و عقل لیک این نبود روا در این محل
زانکه پیغمبر بطاعت در خلاف خالف امر پیمبر کافرست
اینقدر کافیست اندر این مقام بازران بر شرح تقریر و کلام
بود در تسبیح با او کوه و طیر فاعلیم این جمله را ما خود بخیر

بدانکه

بدانکه توضیح معنی آیه و اضافه هدایه سوق قصه است بذکر تفصیل اصل
این حکایه و تلخیص این قضیه بنابر آنکه در منهج الصادقین ذکر کرده ایشان
که روزی در نظر به محکمه داود علی نبینا و آله و علیه السلام آمدند یکی صاحب
زراعت یا باغبان و نام او ایلیا بود و دیگری چوپان و صاحب گوسفند
و نام او یوحنا بود پس ایلیا عارض شده و گفت یا خلیفة الله امشب
من یوحنا به شب رمه خود را می چرانید بکشت زار یا بستان
من در آمده زند و تمام را خورده و تلف کرده داود از یوحنا پرسید که
تو چه میگوئی گفت آری من در خواب بودم و چنین عمری واقع شد
داود فرمود که حساب کنید که بهای زراعت و قیمت گوسفندان
چه قدرست چون حساب کردند مساوی هم بود پس حکم کرد که گوسفندان
خود را تسلیم ایلیا کنند که قصاص کند در عوض مال تلف شده خود
و عاقبة حضرت سلیمان علی نبینا و آله و علیه السلام چنین بود که چون حضرت
داود در محکمه نشسته بود او بر در محکمه می نشست و هر کس بیرون
میامد از واقعه و حکم پدر استفسار کردی چون ایلیا و یوحنا
از محکمه بیرون آمدند و کیفیت واقعه و حکم داود را بسلیمان عرض
کردند بر خواست بمحکمه در آمد و در آن زمان سن شریف او یازده سال
بود با پدر گفت که اگر حکم غیر از این بودی اولی و اصلح بود داود
فرمود چه نوان حکم کرد سلیمان جواب داد که گوسفندان را تسلیم ایلیا

باید کوتاه از ان نفع کرد به شیر و روغن و پشم و بوستان یا مزرعه را
به یرحنا باید داد تا غم ان خورده و عبرت بما رساند که اول بچه چون
میوه یاد ان حرث یفع انگور یا زراعت بدرجه رسد که بصد کوسفند نیاید
تلف کند و خورده تسلیم ایلیا کند و کوسفند ها خود را بستاند تا هیچکدام
بی بهره نمانند و هریک به صنعتی که داشته بودند به جمع کنند و بانها
صنعتی بخشد زیرا که هر صاحب صنعت را علم و هنر باداب و ترتیب ان
پس مناسب است که هر کس بکسبی و صنعتی خوشنود باشد داود علیه
و اله و علیه السلام بطریق مزبور حکم فرمود و حق تعالی حضرت سوالت مآب
صلی الله علیه و اله را از این قضیه خبر داد که یاد کن قصه داود و
پسرش سلیمان علیهما السلام را که هر دو را علم و حکمت آموختیم و چگونه
حکم کردند در قضیه حرث که ان زراعت بود یا انگور که خوشهای
ان آویخته بود و هنگامی نزدیک رسیده بودند که کوسفند های قوم بر
یرحنا شبانه در شب منتشر شده و بدون راعی و چوپان چرا میکردند
در ان حرث رفته ان را خورده و تلف کرده بودند و بوقوع ما داود ناگاه
مرحکم داود و سلیمان را در حق متخاصمین یعنی ایلیا و یرحنا یفع داد تسلیم
کند داود و سلیمان در باره صاحب زرع و صاحب غنم چه حکم کرده اند
پس ما تفهیم مخصوص و تعلیم دادیم سلیمان را بان حکمیکه گفته بود یعنی ما ان حکومت
یا فتوی را بطریق وحی بتعلیم و تفهیم سلیمان گفتیم تا حکم کند که کوسفند را

بصاحب زرع یا باغ دهد تا دیه نفع کرده و تدارک روز کار خود کند
یفع بواسطه نافع کوسفند معاش خود بکند را ند تا ان زمینه حاصل
و زراعت دیگر و زرع یا باغ صاحب کوسفند غم خوار دیگر بستاند
کند تا عبرت آید اول بستاند و تسلیم صاحبش کند و کوسفند ها خود پس
گیرد و بعد از زمینه خود غافل نشود و هریک از پدر و پسر را داد ما داد حکم
و پیغمبر و علم و دانش با مور دینی که بحق در میان خلق میکردند و میگذرد
رام کردانیدیم ما باداود کوهها و مرغان را در حالیکه تسبیح
میکردند حق تعالی را با اتفاق داود و این کوه عجائب الامور را ما میکنیم
قادریم بر انها و از یکن امور در جنب قدرت ما عجیب نیست یعنی
مسخر و فرمان بردار کردیم کوهها و مرغان را باداود که با اتفاق و دام
زبانی او خدا را تسبیح کنند کاری عجیب و غریب ملت در جنب قدرت
کامله الهیه بلکه از این هم زیاده شگفت مطالب چنین
اشعار دارد بر انکه حکم داود و سلیمان در این
قضیه هردو از باب وحی بود نه از روی اجتهاد زیرا که میفرماید و کلا
اتینا حکما و علما یعنی هریک از پیغمبران را داد یم حکومت کردن
و علم و دانائی در امور دینی و در امر حکومت و قضا و رفع تخاصم و احقاق
حقوق یعنی هر چه ان پیدا پدید میکردند و میگفتند در باب حکومت و قضا و
رفع تشاجر و مخاصمه و نزاع و در باب احکام دینی از حلال و حرام چیزها را

و جواب در اینجا نیز حکم؟

از جانب ما میگویند که ما بایشان عطا کنیم و داخل بهویم و تعلیم دهیم ما بایشان که
میگویند و میگفته نه از روی رأی و اجتهاد خود بایشان و خصوص این حکم سلیمان که در
این قضیه کرده بود از قبیل ما و القاء و تفهیم ما بود که بطریق وحی یا الهام یا القاء، کرده و ج
وراء حجاب باد[2] فرمانده بودیم که در خصوص این قضیه چنین حکمی کند
مشتمل بر جمیع جهات یکی نبود نحو ما سلف ذکر که در دنیا پیش داود اداب
قابل و صلاحیت و لایق نبوت نبود پس کسانیکه قائل شده نه بجواز اجتهاد در حق
انبیاء و تمسک بامثال این آیه شریفه نه از جهت تدبر و تفکر عقل را نداده و کو با تفکر
و تعقل در مضمون آیه و حکم در قضیه نکرده بودند که قائل شده نه بجواز اجتهاد
در حق انبیاء و اینکه این حکم از ایشان از باب اجتهادها کرده ما بگوییم به بداهت
عقل ثابت و محقق است که علم حواز عمل بظن در صورت انقطاع باب علم
و امکان تحصیل علم و بعبارة اخری ما نطق عن الهوی ان هو الا وحی یوحی مسئله
محقق و ثابت و معین است که تمام کفار انبیاء در سائر مکلفین احکامی که در افعال
و کردار و اطوار ایشان که متعلق بدین و شریعت ایشان بوده چنانکه از باب وحی
پس با انقطاع باب وحی که موجب علم و یقینی است چگون ممکن و جایز است
که نسبت اجتهاد بایشان داده و عمل ایشان را حمل باجتهاد نمایند و ما
نهاالا الکذب و افتراء الثانی آنکه هر حکم که از روی صواب و حق
و حقانیت و درست کار بود یعنی هم حکم داود که فرمود که گوسفندان
را بدهند به ایلیاد در عوض زراعت او صواب و از روی حقانیت و

درست کامل

درست کار بود و هم حکم سلیمان که فرمود که گوسفندان را بدهند به ایلیا
تا از شیر و روغن و پشم او منتفع شود و باغ و مزرعه را بدهند به نوحنا
که زراعت اصلاح آن بکوشد تا بوقت تحصیلی برسد انوقت باغ و مزرعه
را تسلیم ایلیا کند و گوسفندان حق را استرداد نماید صواب و از روی
حقانیت و درست کار بود زیرا که بفرماید و کلا ایشانا حکما و علما
و این کلام شریف ظهور دارد که هر حکم از روی وحی و صواب و موافق
حقانیت و درست کار بود بدون تناقض و ضدیت و تباین و
براد و اولالباب و صاحبان بصیرت واضح و آشکارات که حکم بود در
درانی مورد تباین و تناقض ندارند زیرا که هر دو مدارک ضرر کردند
از صاحب زرع داود فرمود که قیمت گوسفندان و قیمت زراعت
تلف شده را موازنه کنند چون دید موافق اند بواسطه تدارک ضرر
ایلیا حکم فرمود که گوسفندان را تسلیم او نماید و در شریعت او حکم الذی
مقرر بود که هر گاه مواشی در زراعت کسی را تلف کنند بمقدار قیمت
زراعت تلف شده از ان مواشی تسلیم صاحب زرع کنند تا مدارک ضرر
او نیز خواهد مورد ایلیا و یوحنا باشند یا زید و عمرو یا بکر و خالد
و سلیمان نیز مدارک همین ضرر ایلیا را کرده و فرمود که باندازه انتفاع
ایلیا از زراعت از منافع گوسفندان از پشم و شیر و روغن
تا منتفع شود و در این مدت شان یوحنا در زحمت اصلاح باغ و مزرعه

بگوشه وچون باندازه تخمینی برسد باو رد کند و گوسفند را خود را بگیرد
پس معلوم شد که حکم سلیمان مخالف با حکم داود نیست بلکه موافق او است و هر دو از
طرز ایلیا یا آئین حکم سلیمان تبرع زائد را اراده کرد که مراعات حال یتیمان
نمود که بعد از بلوغ آنان صاحب گوسفندان حق ملک و این بعوض
تحمل زحمات اصلاح مزرعه است که در آن مدت میکشد پس حکم سلیمان
برای اصلاح حال طرفین و جمع بین الحقین است فلا منافات بینهما
و هویدا از بیانی معلوم شد که منافات بین الحکمین نیست پس قول
به نسخ یا بداء که برخی قائل شده اند قولی ضعیف زیرا که شرط
در نسخ که تنافی بین حکم ناسخ با حکم اول و از جا ما معلوم شد که حکم سلیمان
منافات ندارد با حکم داود تا ناسخ او باشد یا بداء باشد بنا بر قولی
علاوه الا در حکم سلیمان مشتمل بر تبرع زائد است و در اصل مقرر شده
که زائد بر اصل نسخ نیست علی الاصح حاصل آنکه اینده و حکم از قبیل اصلاح
و اصلح و صواب و اصوب و فصیح و افصح است نه تناقض و تباین
و حکم مسئله در شریعت مطهره ما وجوب ضمان است بر صاحب
دابه و مواشی اگر در حفظ ان تفریط کند که بگوید خواه در اثناء روز
و خواه از اصحاب یا دشمن و از غائله حکم کنند بوجوب ضمان صاحب دابه
اگر در اثناء تلف کند یعنی اگر مواشی و دواب در اثناء زراعت یا
مال را تلف کند صاحب دواب و مواشی باید غرامت آنچه را

للغزنوی

تلف شده بصاحب مال بدهد زیرا که معتاد اینست که صاحب دواب و مواشی
در اثناء ضبط و حفظ مواشی و دواب تخلف میکنند و صاحب زراعت در اوان
حفظ مزرعه تخلف میکنند و ز بهر این روایه گوئی که در عهد رسول خدا صلی الله علیه
آله خسارت براعی نبود اگر دابه در اثناء بحائط و بوستان بغیر از انصار رفت ۲۰ درهم
محاکم نزد آنحضرت بردند ان بزرگوار حکم فرمود که براعی غارب از غرامت
آنچه شتر او تلف کرده بیاید و حکم فرمود که بر صاحبان مواشی واجب است
که در اثناء حفظ مواشی تخلف نکنند و بر صاحبان حوائط و بساتین واجب است
که در اوان حفظ آنها نمایند الثالث آنکه از معجزه نبوت
حضرت داود آنی بوده که کوهها و پرنده گان مسخر او بودند که هر وقت او
بزکار مشغول بذکر و تسبیح میشد کوهها و مرغان موافقت او بذکر خدا
و تسبیح حق قائم زبان و هم آواز بودند بنحو یکه مردم میشنیدند و
میفهمیدند که بزبان قال بموافقت آنحضرت ذکر میکنند و تسبیح مینمایند
و همین تسبیح مرغان و کوهها بزبان حال بمعرفت که مأثر شده از بدیع السموات
و بارئ نسمات زیرا که هر یکی از اشیاء از مکنات و ممکنات و اجسام و اجساد
و جواهر و اعراض و تمام موجودات از آثار بدیع السموات و بارئ النسمات
و مصنوع صانع قدیم و خالق عظیم اند و بزبان حال بتسبیح حق قائم
مشغولند چنانچه خاقانی اشاره بهمین فرموده و ان من شیئ الا
یسبح بحمده ولکن لا تفقهون تسبیحهم بلکه اگر کسی بعین البصیرت
ملاحظه کند میفهمد که هر ذره از ذرات موجودات

وخسارت وارد آورده؟

چنانچه بعضی گفته اند؟

موقوف بذکر اوست ما دامیکه ذاکر ست حیوة و وجود دارد هر شئ
باندازهٔ حیوة و وجود خود و چون از ذکر خفی باز ماند نابود و ناچیز شود
معدوم و فانی ملحق مثلث برگ درخت ما دامیکه بذکر خفی مشغول است
شاداب و با طراوت ست و همین که از ذکر باز ماند از درخت
بیافتد و زرد و خشک ملحق معدوم و فانی میگردد آیا نمی بینی که هر
ذی روحی و صاحب نفسی ما دامیکه مشغول است بذکر هوا که خصایص
اشتغال او قدرت زنده ست و همینکه این ذکر شریف از او
سلب شد مردار و میته ملحق و بزودی متلاشی و فانی میگردد همین ست
حال تمام موجودات که وجود شان بسته بذکر ست و چون ذکر از
او سلب شد فانی و نابود میگردد حاصل آنکه ذکر دستیم بزبان حال
هر موجود ست تخصیص بحال و طرز دارد و موجب فضیلت و شرف
او میگردد و دلیل بر معجزه و ثبوت نبوت او و خواهد شد
الرابع آنکه معجزات و خوارق عادات آنچه از انبیاء و رسل
صادر ملحق و روز و فلور میکنند صادر کننده و فاعل حقیقی و آمر و واقعی
و موجد تعلقی الدر ان ذات حق تعالی است اگرچه بظاهر از ذات
انبیاء و رسلین ظاهر میگردد نفی انبیاء در رسلین در اوردن معجزات
و اظهار ۹ مستقل نیستند بلکه بواسطهٔ قدرت کاملهٔ ذات
اقدس حق تعالی و انبیاء آلهٔ محضند و اعطار وجود بان چیزیکه

خارق عادة

از جانب خدا

خارق عادة و معجزة ست از جانب حق تعالی مثلاً حق تعالی
امر میفرماید بموسی که عصا را بیفکن تا اژدها شود موسی کار میکند
این ست که عصا را من انداز ذکر اژدها گردن عصا از موسی نیست و اعطاء
وجود اژدهائی در ان زمان بعصا یا اعطار وجود عصائی در ان آنی
که امر ملحق که بگرداند چون دستور باژدها رسید فورا عصا ملحق از
خدا ست نه از موسی ست زیرا که میفرماید در باب داود و کنا فاعلین
و در قصهٔ عصا نفرمود یعنی صنعید ها سیریها الا و نحن فاعلین ما فاعل معجزات
و خوارق عادات هستیم و اعطار قوهٔ ذکر و تسبیح لسانی بجمادات
و حیوانات از نبات و انیکونه کارها که خارج از عادت ست
در نزد قدرت کاملهٔ ما عجیب نیست و ما قوهٔ اژدها و وجود شعبانی

افاضة ع

بچوب میدهم و ما وجود چوب ماژدها میدهم بعد از انکه قطع کردیم
وجود اژدهائی را از زاد و همین قسم ست زنده گردن عصی مرده یعنی
یعنی عصی کاریکه میکنند این ست که با مر حق تعالی پاره چوب مرده میزنند یا
با مر حق میگویند زنده شو یا برخیز لکن اعطار وجود حیوة با مر
یا دم و خلعت زنده گی باو از جانب ذات اقدس حق تعالی ست
که در ان حین فورا عطا ملحق میشود تا تاثیرات اشیا بنکه هر یکی قدرا
وجود خارجی پیدا میکنند از یک شئ یا از اشیاء وجود ان اثر در
ان وقت از جانب ذات متلاشی کرده ست خود را باهم نبرنی

پس از آیهٔ شریفه معلوم میشود سوزاندن لازم آتش نیست بلکه عادة الله
و علت عادیه چنین جاری شده بمقتضای حکمة بالغة که هر آنی
وجود سوزاندن را به آتش عطا میکند و هر آنی اعطاء وجود احراق باو
ذات میکند و هم چنین است در نفس الامر و واقع وجود ذات آتش
که آنی فیض وجود است آتش[2] فیض وجود سوزاندن آتش از
مبدأ فیاض منقطع نشد از زمان ذات آتش با کل و جواهر فرق ندارد
و هم چنین است حال ذات هر موجود از اسباب و علل و شرائط
و معدات و حال وجود مسببات و معلولات و شروطات آنها
و غیر آنها از موجودات که هر آنی افاضهٔ وجود بمقتضای حکمت و مصلحت
و مشیت دارا دهٔ از مبدء فیاض الهی[2] افاضه میشود پس در هر
آنی از آنات بعدد آنات افاضهٔ وجود میشود که از حد و حصر و تعداد
احصا بیرون است چنانچه میفرماید وان تعدوا نعمة الله لا تحصوها
زیرا که در هر آنی از آنات بعدد کرور کرور و ملیون ملیون بلکه اضعاف
مضاعف از اینها افاضهٔ وجود از مبدء حضرت فیاض علی
و علا افاضه میشود بحال ذات اشیاء موجودات و چه بسیار
انها العظمة لله تعالی شانه و مراد از نعمت غیر محصاة
نعمة وجودیه که علی الدوام و لا ینقطع از فیاض علی الاطلاق
افاضه میشود حاصل آنکه وجود هر موجود از حق قائمات

سوره ۱۶ آیه ۱۸ و ۳

از موجودات کل عالم
حب مراتبه
تعدادها

چندین هزار هزار

چه در ابتدا حدوث ان شیئی و چه در دوام وجود شیئ چنانکه وجود هر
موجود از حق قائمات دوام وجود او هم از حق قائمات باشی
منفک نشود آن موجود بلا از محل سنه[5] تخلف وجود متقوم نیست
در دوام وجود بلکه آن آنی افاضهٔ وجود باو شود فائز بمعدات
پس در هر آنی وجود جدید و تازه باو افاضه میشود بدلالت آنکه
از آیه شریفه وقلنا یا نار کونی بردا و سلاما علی
ابراهیم مطلب بسیار دقیق اسفل میشود وان اینست که حق تعالی
بانظام[2] وجود هر ممکن نقدة کاملة خلق اسعد لو هم چیز باو عطا
میفرماید کنه بمقتضای حکمت بالغهٔ خود یک اسعد لوازم
استعدادات کامنه را در او وجود میدهد و ملازم وجود ذات
ان شیئ میکند مثل آنکه زمان افاضه وجود بنار که از ذات
آتش اسعد استعدادات بسیار باو عطا فرموده مثل اسعد لوازم
و اسفل کل دریا جنی و اسفل جواهرات و غیرها
حق اسعد اضداد حرارت که برودت نهاده و اسفل نیز
الحق دلالت کرده سلاما تابع زیرا که اگر[2] اصل ماهیت نار و ذات
آتش این استعدادات باو عطا نفرموده نبود قبیح خطاب
یا نار کونی بردا و سلاما شامل آنکه سبب اسعد لو تحقق و ظرفیت
آب دریا ندارد اگر حکیم بگوید ای دریا را در سبوها بدهد

که مابانند بامستعدادات تکلیفیه
برای ماهیته وحقیقه انسانیت

دراین اختیار موهبت عظمی که حضرت واهب العطایا بحقیقه انسانی
ارزانی داشت و این شرافت بزرگ و کرامت عظیم به حقیقه
انسانی بخشید ممتاز شد از حقایق سائر ممکنات که فاقد این
موهبت عظمیٰ اند و عقل بداهت حاکم است بشرافت و رفعت
حقیقتی که مختار است بر حقیقتی که مجبور و مضطر و سلوک الی الله اختیاری
دایره واسع هدایه ولقد کرمنا بنی آدم وحملناهم فی البر والبحر
دلیلات واضح وشاهد صادق است براین مدعی و اشاره است
باین موهبت عظمی و بشارت است باین شرافت و عطیه کبری
ازاین مژده کجا فتاده روایات که این مژده رسانی جا دارد
زیرا که این عطیه کبری و موهبت عظمی مستلزم منافع لا تحصی است
ومستتبع بر فوائد خارجه از حد و حصر است زیرا که انسان بواسطه این
اختیار قادر میشود بعروج بمدارج علیا و وصول بمقامات اعلیٰ
وادراک قرب حضرت حق تعالیٰ بمرتبه که میشود صدر انسانی بزم قاب
قوسین او ادنیٰ و میگردد محل افاضه فیوضات غیر متناهیه
ومورد الطاف عمیمه جلیله کثیره زیرا که بواسطه این اختیار
کمالات مستحق ثواب و عقاب میشود و در عداد بی عقاب
برخلاف حیوانات زیرا که از بدیهیات است که در صورت
اختیار حق مقدم بر ضرر خود شد و فع ضرر ندارد چنانچه اگر

در نزد حکیمی کاسه آب شبیه یکی آب زنده کاذبی و دیگری
سم قاتل دسیسی وارد میشود بر ان حکیم وجوبا یتعلق از حال
آب ان دو کاسه ان حکیم شرح حال و خواص هریک را
کما ینبغی برای ان شخص بیان کند و نفع و ضرر و صلاح و فساد
هر دو را بخوبی تمام و اوفی تفسیر کند که ان شخص بصیرت کامله
بخواص هر دو پیدا کند و یقین کند بضرر یکی و سم بودن آن و قطع کند
به نفع انکه آب حیوة است و مع ذلک ان حکیم بگوید که کار
فلانی هریک را که خواهش کنید ما بدون مضایقه و تو
مختاری در این خواهش و منع در این عطا و بخشش ملال عظیم
میدهد و خواهش ترا میکنیم و این کاسه سم قاتل است که چون
لب تو بکاسه برسد فورا ترا هلاک میکند و میکشد و حال
ما نمیدانیم و این کاسه دیگر آب زنده کاذب است که چون
لب تو بکاسه او برسد زنده کاذبی دائمی و حیوة ابدی با
کمال راحت بیابی و آنکه دیگر احوال تعیش میکنی با این
تفصیل فصیل و شرح طویل اگر ان شخص از ما میدهد و خواهش حفظ
غنای ان کاسه سم قاتل کند و بگوید که خواهش دارم کاسه
زهر را بمن عطا فرمائی و از نزل این مرحمت در رفع غنای و بابی
عطیه منت بر من نهاده و بمن الطاف متحیر و سرافراز فرمائی

در این صورت اگر حکیم بجهت تمایل کاسه زهر را بآن شخص دهد و او در کشد
با کمال شوق و شعف و نهایت سرور و طرب فورا بلا مهلت او را عتبه
آن کاسه را بر نکشد و ننوشد و فورا به ترک دهد و بهلاک نفس
آیا هیچ صاحب شعوری میتواند که در این مورد آن حکیم را ملامت
کند یا سرزنش نماید یا نکوهش میکنید که آن شخص در اینجا بدون حفظ
غرض علم و بصیرت مقدم بر صرف حفظ نفس و اقدام بر هلاکت خود نمود و
همه زبان لعن و طعن و ملامت و توبیخ و سرزنش بر آن شخص باز
نکنند بلکه میگویند بدرک مرد و بجهنم هلاک شد اگر کسی از راه
جهل و نادانی یا از روی لجاجت و بی انصافی بگوید که چرا حق تعالی
استعداد فتنه و فساد و قابلیت شر و کفر و مقتضیات نافرمانی
و معصیت را مقرر فرموده در ذات و حقیقت انسان و منحصر نکرد
باستعدادات خیر بته جواب گوئیم الوقت ذات انسان و حقیقت
او مثل سائر حقائق ممکنات مجبور و مقهور و مضطر بیه در ظهور
و این شرافت عظمی که اختیار نامش از میان رفت و استحقاق مدح
و ستایش بمنزلت او را افضلیت و شرافتی و کمالی بر سائر
ممکنات نبود آیا می بینی که شخص اعمی و کور را استحقاق مدح بر
ترک نظر نباشد و هم چنین شخص کر را مدح نمیکنند که
گوش بغناء و غیبت نکرد و اگر عقلاء به بینند که عروسی ساخته و پرداخته

در برابر بینا چشم داری بیاید و آن بینا فورا چشم خود را بهم بگذارد
برای اجتناب از نظر نابجا هم در مدح این شخص و شمار او
نگوشند و هم چنین اگر سلطان قادر و مقتدری با کمال قدرت
بر ظلم و ستم طریقهٔ عدل و رویهٔ عدالت گستر پیش گرفته
و بساط داد خواهی بگستراند تمام عقلاء و فاطبهٔ مرا بامداح
و ثنا گو را دانسته و نام او در صفحهٔ روزگار بنیکی یاد نمایند
مانند انوشیروان عادل که هنوز نام او کهنه نشده و بیادگار
باقیست بخلاف کسیکه ابدا به هیچ وجه قدرت بر ظلم
و ستم ندارد اگر تمام عرصهٔ عدالت راه رود ابدا اگر او را مدح
نکنند و استحقاق ثنا ندارد بلکه اگر کسی بخواهد در حق این کس مدح
کند و در مجلس تعریف او کند که مردی شجاع عادل ابدا ظلم نکرد دیگر
بر این شخص مدح ایراد نکنند که این کس قدرت بر ظلم ندارد و
هو آنانی بر ستم کردن ندارد چگونه او را مدح نکنند و این فقرات
از واضحات است در نظر عقلاء عقلاء و بنابراین فهمیده شد
که ملائکه با آنکه از مجردات و از عالم انوار اند و مرتبهٔ انسان
چون مرتبهٔ انسان و انسان خاکی در مرتبهٔ اشرف و
افضلیت از ملائکه نباید اندازه که ملائکه بخدمتکاری انسان
مامور میشوند و بنابر مرتبهٔ افتخار و مباهات میکنند بر فرشتگان

در هیچ وقت و هیچ آن در تمام عمر خود؟

با آن همه عبادات و طاعات کثیره

که باین مضمر افزار شده بس معلوم شده که جبر این استعدادات
در ماهیه و حقیقه انسان موجب شرافت و فضلت و نقص
کثرت بار انسان که بواسطه اختیار استعدادات خیریه و
ترک استعدادات شریه مانند استعداد کفر و ظلم و تمرد و نافرمانی
و معصیت و بخوانها میرسد بمقام قرب و زلفی و نائل میشود
بمقام رضوان الله الاکبر و آنانکه از روی هوی و هوس نفس
اختیار استعدادات شریه و ترک استعدادات خیریه میکنند
خود مقدم بر خدا حق میشمرند و خدا نخواهد خواست چنانچه در مثال
سابق واضح و مبین شد پس آنانکه نخواهد او را بکفر و ظلم
که چرا یکی را کافر کرد و یکی را مؤمن مخلص و یکی را مطیع و دیگر
بردار کرد و دیگری را عاصی و گناه کار مخلص و یکی را شراب
نصیب کرد و دیگری را به نماز شب و داشت و یکی را بتوفیق
خیرات و عبادات داد و دیگری را بر شرور و اعمال قبیحه
و کردار زشت و نافرمانی قدرت عطا مخلص و یکی را بفساد
و اعمال ناپسندیده توانائی داد و دیگری را بصلاح
و درست کاری و اطوار پسندیده آراسته مخلص و امثال آنکه
از ایرادات ناشی از جهل و نادانی و کم بضاعتی علمی است
و تمام آنکه سخنان از عدم اطلاع باخبار و اقوال ائمه اطهار

و اوصیاء رسول مختار صلوات الله علیهم اجمعین و از عدم معرفت
آیات قرآنی و ضعف قوه فهم کلمات ربانی و عدم
تفکر و تدبر و تعمق در آنیات یا بواسطه اعتماد بافهام
ناقصه و اذهان عقول کاسده خود کنون و معزز بمقامات
خود شده غافل حاصل آنکه از این بیانات واضح و آشکار
میشود که ارباب جبریه بخطا رفته چنانچه قائلین به
تفویض هم بصواب نگشته بلکه قول ثانی اقبح است از
قول اول زیرا که مستلزم عزل خدا است بلکه امر بین الامرین
است و حاصل معنی امر بین الامرین این است که جمیع
استعدادات و قابلیات و مقتضیات از خیریه و شریه
در ماهیه و حقیقه انسان از خدا است و اختیار خواهش و جهد
هر یک از انسان بعد از علم کامل و اطلاع شامل بصلاح و فساد
و نفع و ضرر هر یک از آن استعدادات از خلق است که بعمل جهد
استدعای وجود آنها میکند و لکن وجدان استعدادات و قابلیات
از خدا است زیرا که فاعل و موجد اشیاء ذات حق تعالی است
و خلق قادر بر وجود هیچ یک از اشیاء موجودات از خود نیستند
بلکه وجود هر موجود آنا فآنا از مبدء فیاض علی الاطلاق
افاضه میشود و باین اشاره است کل یوم هو فی شأن

لکن

اگرچه شرح این آیه شریفه در مقام خود مفصلا ذکر خواهد شد انشاء الله تعالی
اجمالی این است که حق تعالی در هر اوقات باحداث امور شئونی قیام دارد
مرخرف ایهود که میگفتند خدا در روز شنبه بیکار است و لهذا مشغول
نیست بغیر روز شنبه روز تعطیل خدا است که براحت مشغول است
تعالی شانه علوا کبیرا این آیه نازل شد که تعطیل و بیکار بر خدا
روا نیست هر روز در احداث امور و ایجاد امور مشغول است بر آنچه
هر روز شئونی باشد که خارج از حد و حساب است از یک موضع
برمی انگیزاند و بسوء موضع فرو میبرد و دگری را از اصلاب آبا
و بدرها انتقال میدهد و بارحام امهات و مادرها فرو میبرد
و قومی را از ارحام مادرها حرکت میدهد و بر روی زمین جا میدهد
و جائی را از روی زمین نقل میدهد و در شکم زمین قرار میدهد
و بر داشته دیگر اول روز کار ما آخر روز حق تعالی در روز است
یک روز مدت دنیا و شئون خدا در این روز امر و نهی
اعطاء و منع و خلق و رزق و اماته و احیاء و اعزاز و اذلال
ذلک عزیز و روز دوم مدت آخرت و شئون حق تعالی در
این روز حساب و سئوال و عقاب و ثواب است لکن مجمع همه
مطالب که در این آیه شریفه از نقص و عیب منزه شده که دارای همه اینها باشد
این است که در هر آنی از آنات ذات اقدس حق تعالی در تجلیات

اخر

هود ساعات شبانه روز

اخر ان متجلی که مظهر ذات حق است نیست در هر آنی تجلی میکند بحسب
استعداد ان متجلی او مظهر او و منع تجلی نه این است که لو حق در شئونی
حلول کند چنانچه فجرات زنادقه قائل شده اند و نه تجلی بازگشته لیعود تحتی
نزد کرات که گفته اند بسته و کناهیت عظیم که عقل از ادراک آن عاجز است
و نه این است که چنانچه خورشید از زمین بیرون میاید و شعاع او
تابش میکند نور حق هم تابش میکند در اشیاء چنانچه جعل از ملاحده
قائل شده نه بلکه مراد از تجلی این است که ذات اقدس حق تعالی
هر آنی افاضه وجود میفرماید و ممکن را موجود مینماید و هیچ آنی
قطع این فیض از حضرت فیاض علی الاطلاق نشده و نمیشود و نخواهد شد و ان موجود بعد از منع شدن بخلقت و وجود کشف قطع
از موجد حق میکند و میشود و منظر ان موجد چنانچه میفرماید که
ظهور تو بمن است و وجود من لدن تو است نظیر قوله تعالی لمن الملک
الیوم لله و معنی تجلی که هر آنی ایجاد میکند و احداث میفرماید وجود
ممکنات را و هر آنی افاضه وجود میفرماید بجمیع ممکنات آنا فآنا
لهذا این دو امر خلق افاضه وجود میکند بامتداد ات اشیاء آنا فآنا
لهذا آن نیز قصد کنی ذکر شده پس معلوم شد که نه خدا معزول است
از کار تا تمام افعال مستند باشد از روی حقیقة و واقع بمخلوقین
و نه مخلوق بی دخل و صرف نه در صدور افعال از انسان که مجبور و مقهور صرف

ومضطر محض باشند تا ترتب عقاب بر ایشان قبیح و ظلم باشد
بلکه امر بین الامرین است میان جبر و تفویض زیرا که انسان
را در ایجاد و ایجاد افعال اختیاری و جود یا صدور ذات و ماهیت و
حقیقت انسان مختار خلق کرده که بمیل و اختیار او و اگذاشت
خواهش ایجاد این استعدادات و قابلیات ممکنه را که هر کدام
او مائل بشود و اختیار کند حق تعالی برایش وجود دهد و چون انسان
از روی میل و اختیار خود با علم بقبح یا صلاح و فساد این استعدادات
اختیار هر یک از انها کند از خیریت و شریت مورد مدح و ذم
عقلاء و مستحق ثواب و عقاب حق تعالی میشود و این طریقه ایست
که پیغامبر صراط مستقیم گفته ابدا اعوجاجی در او نیست که
مستلزم کفر و زندقه گردد و چون این مسئله از مسائل مشکله
بود که مزال اقدام جمعی از علماء گردیده و محل نزاع جماعتی از علماء
امامیه و معتزله و اشاعره شده بود لهذا در ذیل این آیه
شریفه بعضی از الکلام بجر الی الکلام بشرح ان پرداختیم
تا غیب چون در ابتدای تکلم دیده بود تحقیق گفته شد که ایجاد
ماهیات و حقایق ممکنات بر دو قسم است یک قسم ان است که
مجبور و مضطر بوده در ایجاد استعدادات ممکنه و حقوقیه که حق تعالی
هر یک از استعدادات ایجاد فرموده مختار و حکمت بالغه

میتوانی و ربوطات
به تکلیفیات کرم

خود وجود میدهد و ملازم وجود ان ممکن میکند مانند وجود نور آتش
آتش که حق تعالی استعداد حرقه را وجود میدهد هر خواه ذات و ماهیت
آتش میباشد داشته باشی یا نه پس بنابراین تحقیق ان اشیائیکه وجود
استعدادات کامنه در ایشان مدخلیتی بایجاد ندارد و از تحت
اختیار خواهش ایشان بیرون است و خدا بمقتضای حکمت و مصلحت خود
هر یک از ان استعدادات را که میخواهد وجود و ملازم ان شیء میکند
پس در این احکام ان اشیاء از مورد ملامت مذمت و استحقاق
عذاب و عقاب بیرون میشود پس اگر مؤمنی در آتش افتد یا
کسی مؤمن را در آتش اندازد و آتش او را بسوزاند تقصیری ندارد
و مورد ملامت مذمت نیست و استحقاق عذاب و انتقام
الهی ندارد زیرا که از تحت اختیار او بیرون است چنانچه در
مجلس فرعون که آتش و جواهر برای امتحان موسی گذاشته بودند و
آنحضرت حوالت که دست بسوی جواهر دراز کند و در اینصورت
دست او را بسوی آتش دراز کنی که دست مبارکش را بسوزاند و بدنهای
مبارک سوزد که معالجه او کند زیان نرسیدی ام تمام و مانند
شده و بانواع لکنت بزنا انجامیده پس جایز
نیست که حق تعالی بآن آتش عتاب فرماید که چرا دست موسی را
سوزانیدی باید بعذاب آخرت گرفتار شوی زیرا که آتش مضطر است

از قبول این اثر و مقدورات در وجود این استعداد و این مطلب
صحیح و متین و رافع اشکالات جبر و تفویض است لکن
در اینجا اشکال وارد میاید و موجب تلهٔ اثبات در تحقیق (دقیق)
سابق و آن این است که حق تعالی در قرآن بسیار مذمت و توبیخ
الله دیدن بت پرستان میفرماید انکم و ما تعبدون
حصب جهنم انتم لها واردون یعنی هر آینه شما
و آنچه می پرستید بغیر از خدا از بتان هیزم
هستید که آماده و مهیاست به برای آتش افروز جهنم یعنی
چنانچه هیزم برای آتش افروز خانه مهیات شما و بتان شما که
او را می پرستید هم آتش افروز جهنم و هیزم و وقود هستید و
شما با معبودهای شما که بتان شما نید داخل جهنم خواهید شد
و وارد جهنم میشوید برای عذاب و آتش افروز آن پس از
این آیه معلوم میشود که بتان را در جهنم می برند و عبور داده
با آنکه آن بتان خواه از چوب یا سنگ یا آهن یا طلا و نقره باشند
تقصیر نکرده اند و گناهی از آنها سر نزده لهو و آن چوب یا سنگ
یا آهن در وجود استعداد بتی مقهور و مجبور و مضطر بوده اند
و هذا افاضه وجود باستعداد بتی که در این اشیاء لهو فرمود
و این افاضه از روی رضا و خواهش و اختیار این اشیاء نبود تا

اشکال و
جواب از آن

لکن مورد ملامت و مذمت و مستحق عذاب آخرت و لو خفی در آتش
جهنم باشند در دفع اشکال میگوئیم که آنچه گفته شد در بیان اشکال
صحیح و مطابق واقع است یعنی اشیائیکه مجبور و مقهور و مضطر بوده در
تاثیر استعدادات و مقتضیاتیکه حق تعالی لازمهٔ وجود آنها قرار داده
در آن دلو استحقاق ذم و عتاب و عقاب نداشتند و استحقاق ملامت
و مذمت و عتاب و عذاب و عقاب دنیوی را اخروی ثابت است
برای آن موجوداتی که در بدو خلقت مختارند در بسته عادت خداوند
آن استعدادات کامنهٔ خفیهٔ از خیر و شر بسته و بعد از اعلام
کامل و اطلاع شامل بمصالح و مفاسد و ضرر و منافع هریک از آنها
که بمیل و اختیار خود شان عمل هریک از آنها را بر بتان حاصل
فاعل گویند اگر مقصود از اللهدیدن و عبد حق تعالی و کفار و مشرکین
عبدهٔ اصنام را که معبودات باطلهٔ آنها را از قبیل
بتان یا آنها جهنم داخل میشوند نه این است که آن بتان را
عذاب و الم عقاب بچشانند تا بگوئی که اصنام تقصیر ندارند
بلکه مقصود مطلب چندم است که در ذیل همان آیهٔ شریفه آنها
ذکر میشود من جمله این است که موجب تشدید و ازدیاد عذاب آن
مشرکین و عبدهٔ اصنام بشود زیرا که واضح است که محبوب بتان
اشیاء در دنیا در نظر آن عبدهٔ و مشرکین و بت پرستان همان

وجه الغار

مانند سوزاندن آتش و درندهٔ شیر و
خنجر بدن و دست مزد و سزا و شکاندن
بینک مر مسلمانی را و هم حنفی مانند
دقرنه یا عزیز ندن آنها یا غیر آن
یا دلیرنه آدم یا عرض نه و شفا دادن
آنها که همه از موارد ملامت و مذمت
و استحقاق ثواب و عقاب خارج هستند

اصنام و بتان بوده و دلیل بر این مطلب آنکه محبوب ترین اشیاء
در نظر انسان سه چیز است مال و عیال و اطفال و جاه و هر
عاقل هوشیار و مطلع در اخبار و آثار واضح و آشکار است که
بت پرستان هیچیک از این سه چیز را مضایقه ننموده و نداشته اند
حق بتان و جان در مجلس بتان هیچ غلو نداشته
و در مقام عشق بازی با بتان و خدمت گذاری در حق آنها
جان غالی میدهند که در بتکده کوه مال و اهل و عیال و اطفال
و جاه بر بتان بر یکدیگر سبقت میکردند و با کمال دقت و
شوق وافر همت کمر بسته بسعی تام و اهتمام تمام و جد و
جهد مالا کلام در یاری و نصرت اصنام اقدام می نمودند
این را اسباب شرف و مزید افتخار خود میدانستند پس با این حال
ملاحظه کن و تفکر نما و به بین که اگر چنین معشوقه را در پیش روی
چنین عاشق بسوزانند و عذاب کنند چه مقدار صدمه بر
این عاشق وارد میشود و چه اندازه عذاب نفسانی
بر این عاشق وارد میشود و واضح است که این عذاب روحانی
بر اتم مراتب و در نهایت مقدار اعظم و بالاتر است بر ارباب
بت پرستان از آن عذابهای گوناگون جسمانی که معذب میشوند
حق تعالی بواسطه گشتن در عذاب و از دیاد الم و عقاب ایشان خواهد

لم علاوه

که علاوه از عذاب گوناگون جسمانی که معذب ملتفت بعذاب روحانی
و الم نفسانی که چندین درجه بالاتر است از عذاب جسمانی معذب
شوند لذا ایشان که معبود و معشوق بت پرستان در جهنم
با ایشان داخل میشوند به واسطه عذاب عابد و معبود می نماید
برای تلذذ آن لذائذ روحانی که در دنیا از خدمتگذاری بتان
برای ایشان بوده اینک مقصود از دخول بتان در جهنم و سوختن
ایشان در هاویه نه تعذیب نفسی بتان و اصنام و برای آنها
احساس الم عذاب نیست و اگر الم یابند متألم نمیشوند و درد ناک
نمیگردند و مانند سنگ گریت حال این بتان در جهنم که نفس
یا ایها الذین امنوا قوا انفسکم و اهلیکم نارا وقودها
الناس والحجارة که آتش افروز جهنم سنگ گریت است با آن
که هر دو را دوام مرجع شده و آتش افروخته بتها و معبودها
از جمع کوه سنگ یا انسانهائی که هر دو معذب شوند و سنگ الم
بخشد الم عذاب و درد عقاب را بلکه مقصود اینات آنست
بخشد ان درد و الم را و سخت تر بر او درد عذاب بدرجه اعلا
زیرا که سوزش حرارت سنگ آتش شده زیاده است از سوزش
سوختن آتشگیره بسائر اشیاء افروخته بخلاف سنگ گریت
مولم و دردآورنده است به آتش جهنم از انکه متألم و دردناک شود

ایهٔ ۳۱ و ۳۲ و ۳۳ و ۳۴ و ۳۵ و ۳۶ و ۳۷ و ۳۸ و ۳۹ و ۴۰ و ۴۱ و ۴۲ و ۴۳ و ۴۴ و ۴۵ و ۴۶ و ۴۷ و ۴۸ و ۴۹ و ۵۰ و ۵۱ و ۵۲ و ۵۳

۳۱ و ۳۲ و ۳۳
۳۴ و ۳۵ و ۳۶
۳۷ و ۳۸ و ۳۹

پنجاه و نهم

ایه بیست و یکم سورهٔ مبارکهٔ نور ایهٔ چهل و پنجم الی

وَلَقَدْ أَنْزَلْنَا آيَاتٍ مُبَيِّنَاتٍ وَاللَّهُ
يَهْدِي مَنْ يَشَاءُ إِلَىٰ صِرَاطٍ مُسْتَقِيمٍ ۴۶ وَ
يَقُولُونَ آمَنَّا بِاللَّهِ وَبِالرَّسُولِ وَ
أَطَعْنَا ثُمَّ يَتَوَلَّىٰ فَرِيقٌ مِنْهُمْ مِنْ بَعْدِ
ذَٰلِكَ وَمَا أُولَٰئِكَ بِالْمُؤْمِنِينَ ۴۷ وَ
إِذَا دُعُوا إِلَى اللَّهِ وَرَسُولِهِ لِيَحْكُمَ بَيْنَهُمْ
إِذَا فَرِيقٌ مِنْهُمْ مُعْرِضُونَ ۴۸ وَإِنْ
يَكُنْ لَهُمُ الْحَقُّ يَأْتُوا إِلَيْهِ مُذْعِنِينَ
۴۹ أَفِي قُلُوبِهِمْ مَرَضٌ أَمِ ارْتَابُوا
أَمْ يَخَافُونَ أَنْ يَحِيفَ اللَّهُ عَلَيْهِمْ
وَرَسُولُهُ بَلْ أُولَٰئِكَ هُمُ الظَّالِمُونَ
۵۰ إِنَّمَا كَانَ قَوْلَ الْمُؤْمِنِينَ إِذَا دُعُوا
إِلَى اللَّهِ وَرَسُولِهِ لِيَحْكُمَ بَيْنَهُمْ أَنْ
يَقُولُوا سَمِعْنَا وَأَطَعْنَا وَأُولَٰئِكَ هُمُ الْمُفْلِحُونَ
۵۱ وَمَنْ يُطِعِ اللَّهَ وَرَسُولَهُ وَيَخْشَ اللَّهَ
وَيَتَّقْهِ فَأُولَٰئِكَ هُمُ الْفَائِزُونَ ۵۲ وَأَقْسَمُوا
بِاللَّهِ جَهْدَ أَيْمَانِهِمْ لَئِنْ أَمَرْتَهُمْ لَيَخْرُجُنَّ

سکنی دلی و فساد ت ۴

مثل سائر اسباب عذاب که حق تعالی در قرآن مجید برای تعذیب کفار و گناه کاران
امّت و مهیّا فرموده مانند مارها و عقربها و اژدهاها و زنجرها و غلها
و کندها و عمودهای آهنی و کوهها و دریاهای آتش و مانند ملائکهٔ غلاظ
و شداد که سکنی دل قسّی القلب بی رحم بی مروت که ابداً از رحم و شفقت
قلب ایشان بقدر ذرّهٔ رحم خلق نشده بلکه ابداً از رحم و شفقت
و مهربانی و مروت اسمی در ایشان نشنیده اند و از ماهیت عطف و
وطیفت دراشت خلق و بی رحمی و عداوت خلق سرشته اند که حق تعالی
تمام این اسباب را برای تعذیب کفار و مشرکین و فسقه و فجار و
معصیت کاران مهیّا کرده و فراهم آورده بدون آنکه انها بقدر
ذرّهٔ متالم و دردناک بشوند و یا احساس عذاب و درد نمایند
و این مطالب به تطابق عقل و نقل واضح و معلوم و معین است
و محتاج بکثرت دلیل و بیان و اثبات مانند این اشیاء نیست
که هم موجب تعذیب و تالیم کفار و معصیت کاران اند
بدون آنکه خودشان متالم بشوند و احساس الم و عذاب کنند
تمام شد بعون الله و حسن توفیقه حسن بن عبدالله النوری الیزدی اصلاً
و الطهرانی مولداً و المجاوری مدفناً ان شاء الله تعالی
در روز پنجشنبه چهاردهم شهر ذیحجهٔ الحرام سنهٔ ۱۳۲۳ هزار و سیصد
و بیست و سه هجریهٔ نبویه الاف الثناء و التحیه علی صاحبها

قُلْ لَا تُقْسِمُوا طَاعَةٌ مَعْرُوفَةٌ إِنَّ اللَّهَ
خَبِيرٌ بِمَا تَعْمَلُونَ ۵۳ قُلْ أَطِيعُوا
اللَّهَ وَأَطِيعُوا الرَّسُولَ فَإِنْ تَوَلَّوْا
فَإِنَّمَا عَلَيْهِ مَا حُمِّلَ وَعَلَيْكُمْ مَا
حُمِّلْتُمْ وَإِنْ تُطِيعُوهُ تَهْتَدُوا
وَمَا عَلَى الرَّسُولِ إِلَّا الْبَلَاغُ الْمُبِينُ

ما فرستادیم بر تحقیق و راست — روشن آیاتی که ها در بر خداست
حق هر آنکس را که خواهد بی ذمیم — ره نماید بر صراط مستقیم
از خدا گویند ما فرمان بریم — وز رسول او که پس یک اخگریم
فرقهٔ از پیش بگردانند رو — بعد از این اقرار پس از حکم او
من نباشند اینگروه از مؤمنان — بل منافق سیرتند و تیره جان
شخصی از اسلام و ایمان بخرید بود — آب یا ملکا ز حد در باحد فرو
خوالت نادر ابعیبر بر علا — رد نماید بر عیاث مرتضی
شد تخاصم بین شان پس در قبول — شد بنا تا حکم خواهند از رسول
یک منافق گفت با آن تا خلف — که پیمبر از عیاث گرد طرف
پس ابا کرد او ز حکم مصطفی — آمد این آیت در ان حال از سما
چونکه خوانده میشوند از اختیار — بر رسول در بکتاب استوار

بین ایشان تا حکم کرد رسول — میکنند اعراض قومی نا قبول
ور که با ایشان بود حق پس روند — سوی او تا حکم حق را بشنوند
میبرند اعنز از او فرمان کجی — که بود حق سوی ایشان از رهی
هست شان آیا مرض در دل هیچ از مرض — یا که در شک اند و فتادند از غرض
یا ز ظلم ترسند که حق حیف و جور — یا رسولش آرد ایشان را بطور
این گروهند از ستمکاران یقین — هست شان عار و سیره و عار این
غیر از این نبود کریم قول مؤمنان — خوانده چون کردند ایشان را بر ما
بر خدا و بر رسولش تا کنند — بین ایشان حکم از شرع و سنند
شد بمعنا در اطعنا گفتشان — رستگارند انگروه ایشان
هر که او طاعت نماید از خدا — وز رسولش ترسد از حق در خطا
هم به پرهیزد ز خشم او ز ملال — رستگاران کرده در کل حال
چون رسید این آیه از حق بی خلل — بود دفع ملت از خود در عیان
گفت البته کنم فرمان رسول — یک ذریع از ما در جان اندر قبول
پس پی تکذیب شان آمد فرو — این چنین آیه ز خلاق دو دو
مر خورندان شان نکوکند شدید — بر خدا لوکند از بیم و امید
که بقولا دی کرات ما کنون — مر روند از خاکمان خود بر دو
کو چه حاجت برفتم این ها دلت — طاعت معروف مطلوب از تمامت
و ان نبود رضای در طاعات و بس — داند انچه میکنند او هر نفس

گو کنید از حق اطاعت در رسول | پس بگردانند گر روی از قبول
پس جز این نبود کیفیتا براو | آنچه بر وی حمل کرده مو بمو
نیست یعنی غیر تبلیغ از یقین | بر رسول حق ز احکام مبین
بر شما هم بازگشت است از رشاد | آنچه آرید از اطاعت و انقیاد
گر نمائید از پیمبر پیروی | ره بحق یابید و خیر معنوی
نی بباشد بر رسول الا البلاغ | راه روشن خواهد ار کس در سراغ

بتحقیق که فرو فرستادیم آیات روشن و واضح و هویدا برای تصدیق موقت
براه حق که با نواع دلائل و اقسام براهین راه نمایند بتمسک حق و
بواسطهٔ لطف و توفیق | موصلند خلق را بصراط مستقیم و هدایت فرماید هر کرا که مخواهد براه
خود یا دوراز سبب تفکر در آن و تدبر در معانی آن براه راست و دین
بعد از انزال آیات واضحه روشن کنندهٔ هر کس که در آنها تفکر و
به جهت آن تفکر و تدبر | تدبر کند و تأمل نماید در معانی آنها حق تعالی از غایت فضل و نهایت کرم
و لطف خود شما را توفیق کرامت فرماید و هدایت نماید بصراط مستقیم
که دین اسلام است که موصلست بمعرفة الله و دلائل توحید
اخرویه و نعم ابدیه و میگوید منافقان که ایمان آوردیم بخدا
برسول او و اطاعت و فرمان برداری کردیم هر دو را و با این قول
و این اقرار گروهی از ایشان برمیگردند و اعتناء نمینمایند از قبول حکم

پیغمبر صلی الله علیه و آله و اعراض مینمایند از اوامر او و انکار و
که بمجرد زبان میگویند امنا و اطعنا بدون اعتقاد قلبی که کاشف
اعراض ایشان است از حکم رسول که بر ایشان ضرر یقینی البته نمیشد از
زمرهٔ مؤمنین خاص خالص که ایمان ایشان پسندیده نزد خدا
ایمان پسندیدهٔ نیست در نزد ما آن است که قلب با زبان مطابق موافق
باشد و سبب نزول این آیه آن طور که ما بشر منافق با یهود
و نزاع اتفاق افتاد محتاج شدند بکسی که حکم نماید میان ایشان یهود
گفت بیائید نزد محمد که او حکم کرد که پیغمبر نیست به پرهم بشر منافق گفت
از مرافعه نزد کعب بن اشرف برهم در این موقع این آیه برای رفع
حرص ایشان نازل شد یعنی بشر بظاهر به مجرد زبان میگوید ایمان آوردم
بخدا و به پیغمبر او و اطاعت دارم در آنچه امر فرمود و پس از چنین
اقرار اعراض میکنند از حکم پیغمبر و امتناع مینماید از محاکمه در محکمهٔ انور
آنحضرت و طرف او با بکه الهود ست مایل و خواهان ست محمد را
محکم را و اطاعت حکم آنحضرت را و بشر با بکه دعوی اسلام میکنند اعراض
میکند و میل میکند که برود مرافعه خود را به نزد کعب اشرف کافر
و حق تعالی میفرماید که این قسم از مؤمنی که بزبان دعوی اسلام کنند و اعتقاد
قلبی نداشته باشند و اعراض کنند از حکم و قضاء پیغمبر آگاهند از
آن مؤمنینی که پسندیده اند در نظر ما و ایمان ایشان محبوب ماست

خاصه آنکه کسانیکه وثوق و اعتماد ندارند به پیغمبر نفسشان از مؤمنین
و الیقا در رفع در دنیی همین آیه ثریه از حضرت ابی جعفر علیه السلام
روایه شده که مقاتل امیر مؤمنین علیه السلام و عثمان مخاصمه شده در باب
زمینی که از آنحضرت خریده بود و در آن شریک بیاورد خواست که بعد از آن
رد کند حضرت فرمود که آنحضرت رسول صلی الله علیه و آله او را دید هر طریق
حکم فرمایه قبول کنیم حکم نبی عامی بعثمان کفار کرد و او را حکم بزار
عثمان خواهد کرد که پیرعم او است نه بزار تو حق تعالی این آیه فرستاد و
بر واقعه این مخاصمه میان آنحضرت و مغیره بن وائل در باب
زمینی یا آبی که از آنحضرت خریده بود حضرت هر چند خواست که
مغیره را نزد حضرت رسول صلی الله علیه و آله برد میسر نشد مغیره تکلیف
کرد رسول مرا دشمن میدارد من ترسم که برضرر در این باب ستم کند
حق تعالی این آیه انزال فرمود که کسانیکه اقرار کردند بایمان
آوردن بخدا و اطاعه رسول او چون خوانده شوند بکتاب خدا
و بحکم رسول او تا حکم کند پیغمبر بایشان ان هنگام گروهی
از ایشان که حکم یا مغیره باشد اعراض کنند کانند از محکمه
علیه نبوتیه و کراهت دارند کانند از و اگر حکم آنحضرت
برایشان باشد نه بر ایشان بیاینه نبوی آنحضرت در حالتیکه فرمان
برند کانند و انقیاد کنند کانند خاصه آنکه کریدانند که برای

یا به محکمه؟

حق با ایشان خواهد بود

ایشان حکم صادر خواهد شد بر غبت تمام و میل تام اطاعت کنند و
فرمان برند و به محکمه آنحضرت حاضر شوند و اگر تعلل کنند که حکم بر
خلاف میل ایشان صادر میشود پرهیز نمایند و اطاعت نکنند و به محکمه
حاضر نشوند و قبول آمدن ان محکمه نکنند پس حق تعالی برای تقریر
بر ایشان میفرماید آیا در دلهای ایشان مرض کفر و شقاق و
نفاق و میل بظلم و ستم باقی و ثابت است این شد ان است
که طبیب بمریض گوید تو بتب داری یا انکه میداند که تب دارد
لکنه انکه مطلب را براو تقریر کند و ثابت نماید که تب دارد است
پس حکمه تقریر کفر و جحود ایشان فرمود آیا در قلوبهم مرض یا
انکه در شک افتادند در حق پیغمبر و مشاهده نکردند که گویند از او که
بان جهه وثوق و اعتماد در قبول دعوی او ایشان نمانده است
یا انکه میترسند که خدا حیف و میل کند در نزول حکم و جور کند
بان در حق انکرده و میل کند رسول او در حکومت از حق
به باطل و از عدل بظلم و ستم پس بلکه رفع هر وقوعه اخیره در دو ان
بفرماید که نه چنین است که پیغمبر محل تهمت واقع شود یا
فعلی که از او در ایجه ریبه آید از ان پیغمبر صادر شود یا شبه
و یا انکه خدا و رسول او حیف و میل کنند بر کسی که در حین حکم و صدور
حکم غرض ظلم و ستم و جور بر او در کار نباشد بلکه این گروه

حق با ایشان خواهد بود

ایشانند ستمکاران بر خود و طرف خود یا بر نفسهای خود بجهة
امتناع و اباکون از حکم خدا و رسول و بعد از کشف حال کردد
منافقین که ایمان ایشان از روی حقیقت و خلوص نیست بلکه
از روی ظاهر و محض اظهار و عوی ایمان است بیان حال مؤمنین
حقیقی که از روی حقیقت و خلوص عقیدت ایمان آورده اند میفرماید
که ایشان و جزای نیت که میباشد کفار انها انکه چکه
خوانده نشوند بکتاب خدا و بحکم پیغمبر او تا حکم کند میان ایشان
اینکه میکویند شنیدیم قول ترا و اطاعت کنیم امر ترا و فرمان ترا دارم
حکم ترا خواه برمیل و خواهش ما صادر شود یا بر خلاف میل و خواهش
ما صادر کردد و خواه بضرر ما حکم فرماید یا بنفع ما مطیع و منقادیم
انچه بفرماید و امر نماید و حکم کند بدون اظهار کراهت و ملالت و
تفاوت حال و تغیر احوالی که از روی جبلت ما ظاهر و هویدا
کردد پس ایکروه که صاحبان این صفاتند از ستکاران ملامت شده
که خلوص ایمان ایشان موجب فلاح و سبب رستکاری ایشان شده در اثر
از درکات سخط و غضب و عذاب و باعث رسیدن
ایشان بفوز و درجات نعیم جاودانی و رضای حضرت سبحانی
و بعد از کشف حال مؤمنین خالص میفرماید هر کسی که اطاعت
کند خدا و رسول او را در فرائض و احکام دستش و بترسد از

عذاب خدا بر کناهان کذشته و بپرهیزد از خشم و غضب الهی
معصیت نکند او را و مرتکب نشود کناهان را در اینده آینده
یا انکه بترسد از عذاب خدا در ترک اوامر و ارتکاب نواهی
و بپرهیزد از عذاب و عقاب او با امتثال اوامر و اجتناب
از نواهی او پس این کروه که متصف باین صفته باشند ایشانند
رستکاران و فوز یافتکان به نعیم مقیم و در مقام رد اینکه که
چون رسول خدا صلی الله علیه و آله کشف حال ایشان کرد که کرایا نه
دارند از حکم انحضرت و اوامر خدا ایشان بجهة رسوائی انکار
کویند و بواسطهٔ رفع تهمت از خود کفته که والله اوامر شما با تخریج
من دیار ما و اموالنا لفعلنا یعنی قسم بخدا اکر ما را امر نمیکردی
به بیرون رفتن از منازل خود و اموال خود ما انقیاد و امتثال
امر تو نمیکردیم و تمام دیار و اموال خود را نکذاریم و در اطاعت امر تو
کوتاهی ندارم پس حق تعالی تکذیب ایشان فرمود به رسول خود
میدهد و میفرماید که سوکند خورند منافقان بخدا به سخت ترین
قسمها یعنی قسمهای غلاظ و شداد و سوکند خورند برای اظهار فرمان
برداری که در طریق اطاعت و فرمان برداری جان نابت قدم اند
که بلا شک و شبهه اکر امر فرماید ایشان را به بیرون امدن از دیار و
اموال خود و نهادن انرا فرو کذاشتن و متوجه جهاد شدن هر اینه

زیرا که؟

بپردازید و لحظه‌ئی توقف نکنید بگوارید محمد صلی الله علیه و آله پادشاه
که قسم بخورید بدروغ؟ مطلوب از شما فرمان برداری است
شناخته و دانسته شده با خلاص و صدق نیت که اصلا مشوب
بشائبهٔ ریب و شک نباشد مانند فرمان برداری مؤمنین
مخلص که باطن ایشان موافق ظاهر ایشان است نه اینکه بدروغ
بر طاعة از روی نفاق که قلوب بر خلاف لسان باشد که این
منکر و بدیهت عقلا و شرعا و محمد که مراد این نیست که بگوئید
قسم بدروغ بخورید که فرمان برداری شما معلوم و معروف همه خلق است
چه هر کسی میداند که اطاعة و انقیاد شما بقول است نه بفعل
و محمد ایضا که مراد این نیست که فرمان برداری نیکو که مستلزم
توافق و تطابق قلب بلسان باشد و سزاوار تر است از
برای شما از قسم بدروغ که بر خلاف این است بدرستیکه خدای
دانا و آگاه است بآنچه میکنید از نفاق و غیران که هیچ چیز
از سرائر شما بر او پوشیده و پنهان نیست و بعد از کشف حال
منافقین و بیان سوء سریرهٔ ایشان باز از راه رأفت و رحمانیت
در مقام هدایة و ارشاد ایشان بر آمده میفرماید بگو ای حبیب من
محمد صلی الله علیه و آله باین کروه منافقین که اطاعة کنید
خدا را از روی خلوص نیت و اطاعة کنید رسول او را از

از روی صدق و حقیقة که نفع شما در این است و اگر چنانچه اعراض
کنید و روبر تابید از قبول حکم او و اتباع او رنید از
انقیاد فرمان او پس جز این نیست که بر پیغمبر است آنچه بار او
متحمل شده از تبلیغ احکام که بشما رسانید و بر شما است آنچه محمل
ان شده بدان از اطاعة و انقیاد یعنی از اعراض و روبر تابیدن
شما ضرری بوی نخواهد رسید زیرا که تکلیف او همین بود که احکام را
بشما برسانند و چون تبلیغ کرد پس از عهدهٔ تکلیف خود بیرون آمده
بلکه ضرر ان راجع بنفس شما خواهد شد زیرا که بدان از فرا گرفتن
احکام از او بتکلیف خود که اطاعة و انقیاد باشد عمل نکردید چنانچه
را مورد خشم و غضب من قرار دادید و مستحق سخط و عذاب و
عقاب من شدید و اگر فرمان برید و اطاعة نمائید پیغمبر را
راه یابید بکتب و هدایت یابید بآنچه رشد و صلاح شما است و
بر سیید بمحبت جاوید و نیت بر پیغمبر فرستاده شدهٔ با مهمات
مکرر سانیدن اشکار اکه معجزات است و
که روشن کننده ان چیزی است که بان مکلف و مامور بید و پیغمبر
من ادای ان عهده و آنچه بر او بود بشما رسانیده و آنچه بر شما
باقی مانده پس اگر ادای ان کنید و اقدام بان نمائید ثواب
ان برای شما است و اگر اعراض از ان کنید و ادا نکنید عقاب ان بر شما است

عامل کن نفع اهتداء و ضرر ضلالت و منفعت اطاعت و خسارت معصیت
هر دو راجع بشماست و سود و زیان او دخلی و ربطی به پیغمبر ندارد
زیرا که بر پیغمبر همان هدایت و ارشاد و موعظت و اداء شما تبلیغ کم
و جد و جهد در هدایت و سعی و اهتمام در ارشاد و مبالغه و اصرار
در موعظهٔ شما فرمود تو خواه از بخشش پذیر یا نه ملال
بدان که از آیات شریفه مطالب چند مستفاد
میشود الاول آنکه حق تعالی آنچه لازمهٔ ارشاد و هدایت بود بر خلق
انزال آیات بیّنات فرمود و اتمام حجّت کرد و وعده داد
که هر کس از روی انصاف ملاحظه در آنها نماید از روی بی غرضی
تفکّر و تدبّر در معانی آنها کند از لطف عمیم خود توفیق شناخت حق
راه راست که معرفت بحقیّت دین اسلام باشد باو عطا فرماید
چنانچه میفرماید ولقد انزلنا آیات مبیّنات والله یهدی من
یشاء الی صراط مستقیم و قریب بمضمون این آیهٔ
شریفه فجاهدوا فینا لنهدینّهم سبلنا الثانی
مضمون این آیهٔ وافی هدایت اعم از قاصر و متعدّی
کفر و فسق بلکه همه مقصّرند که در مقدّمات هدایت تقصیر
کرده اند بجهة عدم تفکّر و تدبّر در معانی آن آیات بعبارة
اخری که در زبان رسول خدا صلی الله علیه و آله و ائمهٔ هدی علیهم السلام

الثانی انکه

بجا آورده ؟

مذکور آمد مثال انعام

حجیت اسلام بکوش همهٔ اهداء تا دلیل زنده و خداوند تبارک و تعالی
ام میفرماید که ما تمام حجّت بسبب انزال آیات بیّنات کردم
پس آنانکه داخل در زمرهٔ اسلام شده اند و این دین مبین را سمع
قبول نه پذیرفته اند از دو حال بیرون نیست یا در حقیّت آن
نظر دقیق اعمال نکرده اند تفکّر و تدبّر در صحت و سقم آن
ننموده اند و بر دین پدر و مادر و اتکال گفته اند یا از روی انصاف
و بی غرضی ملاحظه ننموده اند تا توفیق الهی شامل حالشان
شده تأئیه در هدایت ایشان نماید پس تمام آنان در صدد تقصیر اند
که تقصیر در تدبّر و تفکّر در معانی از آنها از روی انصاف و بی غرضی
گفته اند و در وادی ضلالت و گمراهی باقی مانده اند الثالث
انکه شرطات در تحقق ایمان مطلوب بمفید تطابق و توافق قلب
با زبان و مجرد قول و گفتن انشهد بالله و بالرسول و اطعنا کافی
در ثبوت ایمان مطلوب نیست بلکه باید از روی خلوص نیت و
اعتقاد قلبی اقرار نماید نه آنکه محض زبان باشد و در قلب بکفر و
شرک باقی باشد الرابع انکه در مقام عمل نیز باید ثابت قدم
باشد نه که اشکال و فرمان برداری کند و اگر یکدو زنا اقرار نماید
و در مقام عمل اعراض کند و انقیاد ننماید ایمان او مطلوب
و مفید نیست و از زمرهٔ مؤمنین مخلص خارج چنانچه

اصلا و ابدا

فریق منهم

میفرماید ثم یتولی فریق منهم من بعد ذلک و ما اولئک بالمؤمنین
که سلب ایمان فرموده از گروهی از مؤمنین که در مقام عمل تولی
و اعراض میکنند از قبول حکم پیغمبر و اشیاء که رد بر میکردانند از
رفتن بمحکمهٔ مقدسهٔ نبویه صلی الله علیه و آله بعد از آنکه اقرار
و اعتراف به ایمان بخدا و رسول کرده و قبول دین اسلام نموده بگفتن
آمنا بالله و بالرسول و اطعنا علی العموم و الاطلاق بنحو اتم
از آنکه این قول از این مجرد زبان صادر شده باشد بدون قلب
یا با انطباق و توافق قلب بر زبان صادر شده یعنی صادر آنکه هر کس
ایمان آورد بخدا و رسول و بگوید آمنا و اطعنا خواه بزبان فقط یا بزبان
و قلب هر دو و بعد از آن در مقام عمل اعراض کند و اشیاء نماید از عمل
باحکام و اوامر و نواهی شرعیه و راضی نشود بر فتن بمحکمهٔ مقدسهٔ
نبویه و نواب شرع و کردن بآن حکم اشیاء را که صادر میشود بر ضرر
و خلاف میداند هیچ یک از زمرهٔ مؤمنین خارج است و نیست از
مؤمنین مخلص که ایمان ایشان مطلوب و پسندیده و مفید است
البته بود ایشان و بر ایشان روز کار ما شم و ایراد بر ما که حساب ما
پاک است و حق تعالی کاشف حساب ما هر آنچه که ادعی اسلام و ایمان
ما بدروغ بر خود جاری کرده زیرا که مطلوب و پسندیده شارع مقدس
چه بدیهی است که اقرار ما به آمنا و اطعنا تمام لسان است

داوران زبان فارسی

و اقرار زبان فارسی است و قلب ما هم موافق با قول ما است بر فرض محال که
قلب ما با هم موافق و مطابق با زبان ما است با فرض این دعوی بازهم
بدیهی است که عمل ما مخالف با قول و دل ما است که ابدا تمکین نمیکنیم
صادره از خدا و رسول و نواب شرع ندارم و محسوس است بالعیان و
الوجدان که تمام اوامر و نواهی شرعیه را اعراض داریم و در مقام عمل
اطاعت و انقیاد بآنها نداریم و نمیکنیم ترک عمل و اشتغال بآنها
نمیکنیم و هم باشنیده پسند آشتیم بلکه در نظر منکر انگاشتیم و نمیکنیم
قوانین خارجه بکنیم و در تجدید و تحسین و تعریف و تصدیق اقوال
و افعال و اعمال و کفتار و کردار و رفتار و اطوار ملل خارجه و
ادیان فاسده مبالغه و اصرار مینمائیم و ترجیح آنها بر قوانین شرعیه
بعرتاب و اتمام تمام داریم و تمام افتخار و اعتماد بر اقوال و جمع کردار و
رفتار و کفتار و اطوار حضرات بجدّ و جهد تمام و همت ما لا کلام
بآنها بدرجهٔ غایه و غایه شوق به تقلید آنها افتخار میدانیم و مفاخره و
مباهات میکنیم که فرنگ مآب شده ایم بلکه اگر یکی از ما بآنها
ما نگفته مذهب بنا و موافق طریقه مقدسه راه رود بر او
ترحم و دلسوزی میکنیم و میگوئیم که انک لفی ضلالک القدیم
و در مجالس و محافل خود او را مسخره میکنیم و از کمال راه بدر او را
مضحکه میکنیم و بر او خنده میزنیم و میگوئیم که از انسانیت خارج

وچنان قوانین شرعیه را انظار ما نا پسند و ننگ و ناشایسته
فرماید که بیان بیچا نمیکنیم که چرا وحشیانه رفتار مینمائید و خود را
محل سخریه و مضحکه ادیان قرار میدهید با این حال دعوی اسلام و
ادعای ایمان میکنید بلکه خود را پیش مسلمانان و بزرگ مسلمان میدانید
با آنکه عمود اسلام و ستون دین اسلام نماز است از ترک کدام بانی
عذر که شلوار ما تنگ است امکان رکوع و سجود ندارد و شرط نماز وضوء
یا تیمم و وضوء کردن معتدل نیست بواسطه آنکه تهیه نمودن پیراهن بقدر
تنگ است و طرحهای عدیده دارد مانند مغرش که امکان کردن
و باز کردن و با الا زدن ندارد و همچنین و روزه کردن که در ایام تابستان
دین اسلام است در ماه مبارک رمضان ترک میکنید و عذر میآورید
بانی بهانه و عذر که بنیه ضعیف میشود و موجب احداث
امراض و ناخوشیها میگردد و خدا راضی نیست که نفس محترم
انسانی که اشرف موجودات است بی قوه و ضعیف شود
و طبقات از حدث و خبث که ممیز و فارق مابین کفر
و اسلام است چنانچه میفرماید که طهارت نصف ایمان است و
بیت خانه یکبار در تمام سال آب در تنور
ترک کنید و در غایط با سنگ کاغذ قناعت میکنید بانی
عذر که همه امروز است و در بر دن افتابه پر آب زحمت

و همراه داشتن کاغذ راحت و بی مشقت است و مهما امکن
کثیف راحت و ترک زحمت و مشقت طریقه عقلاء و فرار
از آن و خواندن ادعیه و مداومت باذکار دانند که باعث
روشنائی قلب و قضاء حوائج است ترک کنید با عتقاد آنکه
خدا را حاضر و نگران نیست و آنچه قضا و قدر بان تعلق گرفته
خواهد شد و این کار با شیوه پیروان شیطان و اسلحه سگ است
که موجب هدم خانه ایمان است با تمام تمام و سعی تمام مداومت
کنید بانی بهانه که متعلق روح و مربی نفس ناطقه است و
رئیس تراشه و استیلا شاشه بانی بهانه که اول موانع
سلیقه و ثانی مطابق راحت است زیرا که تنگ شلوار
مانع از نشستن و موجب زحمت است و در لهجه و
تشکیل هیئت و وضع رفتار و کفتار و در کیفیت سخن
گفتن و محجب داشتن یکدیگر تغییر دادن و از وضع مسلمانان
بیرون رفتن و از طریقه مرسومه مسلمانان که از قدیم
الایام الی الان متداول بوده خارج شدن و کراهت داشتن
و ایراد کردن بانکه جمیع این امور مرسومه متداوله در قدیم
خارج از تمدن و منافی با سلیقه عقلاء و روشنی حکماء
و دانشمندان اهل اروپا است و امروز از انها تخطی و تعدی در سلیقه

در تاسیس قوانین سیاسیه و مدنیه بنحویکه رسومات قدیمه
در جنب این قوانین و رسومات جدیده وحشیانه بنظر
میاید پس وای بر ما و بر مسلمانان ما و بر بی عقل و بی غیرتهای
که لباس ذلت تقلید کفار و مشرکین و معاندین دین را
پوشیده و ابدا عار و ننگ ندارند و نیکی بد را تمیز نمیدهند
الخامس انکه بکفر اصلی حتف باقی مسئله کرده اند که
اعراض دارند از لسان محاکمه و رفع تخاصم بکه رجوع نمایند
به محکمهٔ مقدسهٔ نبویه یا بنواب شرع مگر در صورتیکه قطع
داشته باشند که حکم بر نفع ایشان صادر خواهد شد پس وای
بر مسلمانان این اعصار که علماء دین و نواب شرع مبین
را متهم میدانند و اعراض تام و اشتباه تمام دارند از رفع
محاکمه بحضور ایشان با انکه در احکام شرعیه تقلید ایشان میکنند
و در رفع عملهٔ از ایشان استفتا مینمایند در احکام قضا
اعراض میکنند بلکه در این اعصار چنین رسم شده که در باب
ترافع و قضا یکدیگر را میکشانند محکمهٔ عرفیه تا شاید
بواسطهٔ تعارف و رشوه تمحاصه خفیفه نمایند پس حال این
قسم از مسلمانان مانند حال بشر منافق و حکم بنی عاص ملعون
و مغیره بن وایل لعین خواهد بود زیرا که در اصول مقررست

لسوی پیغمبر صلی الله علیه و آله

شوند

پلید و

که عبرة بعموم لفظ است نه بخصوص مورد پس هر حکمی که بر ایران منافقین
و مشرکین بواسطه محکمه مقدسهٔ نبویه عینی احکام شرع انور
بر ظاهر مسلمانان این زمان مترتب شود حکم نواب شرع این زمان را دارد
پس ملتفت باش که برای چند روزهٔ دنیای بی وفا و مال
بی بقای او حور ابدی را بالجمله هلاک نکنی و با غوای شیطان و نفس امّاره
از زمرهٔ منافقین زمان جاهلیت محسوب نشوی و نواب شرع مبین را
متهم ندانی و از محکمهٔ مقدسهٔ ایشان اشتباه نورزی و از احکام
صادرهٔ ایشان اعراض ننمائی تا در زمرهٔ الذین فی قلوبهم مرض
ام ارتابوا ام یخافون ان یحیف الله علیهم و رسوله
داخل نشوی و مصداق بل اولئک هم الظالمون نگردی
السادس انکه مؤمن حقیقی که ایمان او مطلوب الهی است
کسیست که جمیع اوامر الهیه را بخوانی بکتاب خدا و به پیغمبر او و تا حکم کتاب
و حکم کنندگان ایشان در مقام اطاعت و انقیاد بگوید سمعنا و
اطعنا یعنی بجان و دل منقادیم و فرمان بر داریم و از حکم تو سر
نه پیچانیم اگرچه ان حکم بر ضرر ما صادر شود خاصه انکه هر کس حکم
خدا و رسول و نواب شرع مبین را اطاعت و انقیاد محض و بجان
و دل قبول کند و کردن نهاد این ادنی مؤمن حقیقی و اقرب خالص و
ادنی استکاره در دارین و فائز بفیوضات ابدی و نعیم سرمدی

بلیغ

السّابع انکه تکلیف مسلمانان اینست که در رفع مخاصمه
رجوع کنند بحکم عادل که از روی حق و عدل حکم میکند و اطاعة
و انقیاد کنند حکم او را و حکام فاسق و به جهت و طاغوت
رجوع نکنند که اگر برخلاف این عمل کنند وزر و وبال ان
و نکبت و وبال ان بر خودشان است حضرت جناب برای
حاکم عادل و نائب امام علیه السلام مترتب نمیشود زیرا که
تکلیف حاکم عادل مانند تکلیف پیغمبر است بیان احکام و حکم
کردن بحق و عدالت که بجا آورند و از عهدهٔ تکلیف خود
بیرون آمدند و تکلیف مردم شنیدن و فرمان بردار کردن و
اطاعة و انقیاد است چون به تکلیف خود عمل نکردند پس
معاقب خواهند بود و بجزای عمل خود خواهند رسید العزیز من
و نیارا بقاء و ثباتی نیست این چهار روزه بهر نوع باشد میگذرد
قوتی که برای تحصیل راحت چند روزه این دنیا جهد و مجاهده دارد چرا
فکر تحصیل راحت ان عالمیکه ابدیست و فنا و زوال ندارد
نمیکند و بسبب راحت انجا را فراهم نمی‌نماید و قوتی که مشقت و زحمت
و تعب و شدت دنیا را بخود هموار میکند و طاقت تحمل
ان را دارد پس چگونه طاقت مشقت و زحمت و عذاب و سختی
سنهٔ عقاب امروز را ندارد پس رحم بر این بدن ضعیف خود کن

پس مشاغل خواهند بود و مناجر خواهند رسید

بدانکه امیرالمؤمنان علیه السلام با ان قوت و قدرت بدنی
و سطوت و شجاعت ظاهر که شهرهٔ افاق است مع ذلک در
مقام مناجات مینالد و از عذاب اخروی اظهار عجز میکند
که قوهٔ تحمل ان ندارم و پیداست دال بر اینمعنی و در فقرات
مناجات و ادعیهٔ مأثوره از انجناب دلالت میکند بر ای
تنبیه و موعظه فقرهٔ دعا کمیل که عرض میکند و انت
تعلم ضعفی عن قلیل من بلاء الدنیا و عقوباتها
و ما یجری فیها من المکاره علی اهلها علی ان ذلک
بلاء و مکروه قلیل مکثه یسیر بقائه قصیر
مدّته فکیف احتمالی لبلاء الاخرة و جلیل
وقوع المکاره فیها و هو بلاء تطول مدّته
و یدوم مقامه و لا یخفّف عن اهله
لانّه لا یکون الّا عن غضبک و انتقامک
و سخطک و هذا ما لا تقوم له السّموات
و الارض یا سیّدی فکیف و انا عبدک
الضّعیف الذّلیل الحقیر المسکین المستکین
و صاحب این فقرات شریفه حاکی از اینست که عرض
میکند بخدا رحم کن که تو میدانی ضعف و ناتوانی مرا از بلاء دنیا

ایهٔ سی ام وسی ویکم وسی ودوم وسی وسیم
و۳۴ و۳۵ و۳۶ و۳۷ و۳۸ و۳۹
وچهلم و۴۱ و۴۲ و۴۳ درسورهٔ
مبارکه ص والقران ایهٔ شانزدهم و۱۷
و۱۸ و۱۹ و۲۰ و۲۱ و۲۲ و۲۳ و۲۴ و۲۵ و۲۶ و۲۷
واصبر علی ما یقولون واذکر عبدنا
داود ذا الأید انه اواب ۱۷ انا سخرنا
الجبال معه یسبحن بالعشی والاشراق ۱۸
والطیر محشورة کل له اواب ۱۹ وشددنا
ملکه واتیناه الحکمة وفصل الخطاب ۲۰
وهل اتیک نبأ الخصم اذ تسوروا
المحراب ۲۱ اذ دخلوا علی داود ففزع
منهم قالوا لا تخف خصمان بغی
بعضنا علی بعض فاحکم بیننا بالحق
ولا تشطط واهدنا الی سواء الصراط
۲۲ ان هذا اخی له تسع وتسعون
نعجة ولی نعجة واحدة فقال اکفلنیها
وعزنی فی الخطاب ۲۳ قال لقد

که قدرت تحمل آنرا ندارد که از بلایای دنیا ندارم و طاقت تحمل عقوبات
دنیا و مکروهات آن که صابر میشود باهر دنیا ندارم با انکه بلیات
ومکروهات وناملائمات دنیوی کمتر دوام او واندک
بقاران وکوتاه مدت ان که نزدیک بطرف ملتهی وثبات
ندارد پس باآنی صبر که از ضعف بدن قوهٔ تحمل صدمات و
عقوبات جلیلهٔ دنیوی را ندارم که ثبات ودوام ندارد آیا
چگونه قوت تحمل بلیات وعقوبات اخروی را دارم وقدرت تحمل
مکروهات عظیمه وناملائمات جلیلهٔ اخرت را دارم وحال
انکه عقوبات اخروی طولانی مدت ابدی همیشه بت و
دوام دارد مقام ان وهرگز سبک نمیشود ان عذاب بر
اهل عذاب زیرا که ان عذاب وعقاب از روی خشم و
غضب وانتقام قوت وسلطنتیکه تو از روی غضب و
خشم در مقام انتقام برآئی اسمانها بیان عظمت و
زمینهای بزرگ وسخت ومدرت غرقوانه یارا دارد بایستند
وبالیستند وتحمل ننمایند پس باانجمال ای سید ومولای من چه خواهد
حال من ضعیف ناتوان وحال انکه من بنده ضعیف ناتوان ذلیل
حقیر کوچک بیچاره فقیر محتاج درماندهٔ تو استم
از برادر انی فقرات ثبات تخفی را شکنند وبندهای را پاره کنند

چگونه

ونا ملائمات

ایهٔ سی

ظَلَمَكَ بِسُؤَالِ نَعْجَتِكَ إِلَىٰ نِعَاجِهِ وَإِنَّ
كَثِيرًا مِنَ الْخُلَطَاءِ لَيَبْغِي بَعْضُهُمْ عَلَىٰ بَعْضٍ
إِلَّا الَّذِينَ آمَنُوا وَعَمِلُوا الصَّالِحَاتِ
وَقَلِيلٌ مَا هُمْ وَظَنَّ دَاوُودُ أَنَّمَا فَتَنَّاهُ
فَاسْتَغْفَرَ رَبَّهُ وَخَرَّ رَاكِعًا وَأَنَابَ ۲۴
فَغَفَرْنَا لَهُ ذَٰلِكَ وَإِنَّ لَهُ عِنْدَنَا لَزُلْفَىٰ وَحُسْنَ
مَآبٍ ۲۵ يَا دَاوُودُ إِنَّا جَعَلْنَاكَ خَلِيفَةً
فِي الْأَرْضِ فَاحْكُمْ بَيْنَ النَّاسِ
بِالْحَقِّ وَلَا تَتَّبِعِ الْهَوَىٰ فَيُضِلَّكَ
عَنْ سَبِيلِ اللَّهِ إِنَّ الَّذِينَ يَضِلُّونَ
عَنْ سَبِيلِ اللَّهِ لَهُمْ عَذَابٌ شَدِيدٌ
بِمَا نَسُوا يَوْمَ الْحِسَابِ ۲۶ وَمَا خَلَقْنَا السَّمَاءَ
وَالْأَرْضَ وَمَا بَيْنَهُمَا بَاطِلًا ذَٰلِكَ ظَنُّ
الَّذِينَ كَفَرُوا فَوَيْلٌ لِلَّذِينَ كَفَرُوا
مِنَ النَّارِ ۲۷ أَمْ نَجْعَلُ الَّذِينَ
آمَنُوا وَعَمِلُوا الصَّالِحَاتِ كَالْمُفْسِدِينَ
فِي الْأَرْضِ أَمْ نَجْعَلُ الْمُتَّقِينَ كَالْفُجَّارِ

زین سخنها ای رسول حق نشان — غم چه داری صبر کن بر کفت شان
زانچه میگویند در تخریب تو — هم بباستهزا و هم بکذیب تو
یاد کن داود را کاو از عباد — بندهٔ ما بود ذا الاید و سداد
صاحب قوّة بدانند جنکها — یا غزای نفس و ان غیر کیاه
مر رجوعش بر خدا بسیار بود — روز و شب در ذکر و استغفار بود
کوهها را رام کرد و میش زجاج — ذکر میکفتند شام و صبح کاه
رام هم کردیم مرغان را براد — دور او بودند جمع از زشت و رود
کوهها و مرغها او را تمام — باز کردنده بدند از هر مقام
چون کشود اعنی که بر تسبیح لب — جمله میکردند با او ذکر رب
شاهیش محکم نمودیم از سحاب — حکمتش دادیم و هم فصل الخطاب
تا جدا سازنده حصمان بود — در میان حق و باطل نیز حدّ
فصل خطاب اندر مقال — هست از فصل بفصلی انتقال
آنچه لازم در میانش فاصلست — فاصل فصل الخطاب این مسئلست
کفت حیدر بیّنه بر مدعی ست — هم بمین بر منکر این خود فیصلست
در نکاح او بجفت اوریا — اختلاف افزون بود در کفتها
اغلبی کاورده اند او را بنقل — هست بیرون از رسوم شرع و عقل
آنکه دارد دعوی پیغمبری — کی کند فعل از رسوم دین بری
بعد ازان هم مرد مانرا پیروی — باشد از وی زشتها معنوی

یسما انکونه فاش و بر ملا — که نویسند از وی اندر نامها
دیده باشی مرد ما عیب جو — حرف را کو هی کنند از ریهت مو
خاصه گر باشد بزرگی سرفراز — چشمها باشد در عیب باز
در زمانی خود بسی این دیده ام — وز کتاب و از خبر بشنیده ام
مثل داود نبی با جفت غیر — عشق بازد نیت در این گفته خیر
وانگهی که پیش از عقد و نکاح — وصف او جوید نماید انتقاح
هوش و حس را اندکی کن مجتمع — این ثبات ممکنی پس نک یا ممتنع
چونکه وجهی باشد او را بر ملا — که نه چندان عقد از آن جوید ابا
مرد زن را از اکابر آوریا — خطبه کرد او بد وجیه دیار ما
شد نزاعی بین شان پیش از نکاح — ترک آن وصلت نخواند از صلاح
خواست پس داود او را بهر خویش — وین نبود از وی پسندیده و بکیش
زانکه زن لیپار بودش در رحم — بود این بر اوریا از وی ستم
بود این بردی سزاوار از وجوه — که شود ساعی بصلح آن کروه
این زدی بد ترک اولی در رسوم — کشت از حق پس در آن وصلت ملوم
وجه دیگر کانهم آمد در خبر — وان زراه عشق باشد دور تر
وصف حسن زن نبی بشنیده بود — زاوریا تفریق آن خواهش نمود
این همه وجه از روی محبت قابل است — وجه دیگر هرچه باشد باطل است
حاصل از این ترک اولی حق خبر — میدهد بر احمد نیکو سیر

برتو آیا

برتو آیا قصهٔ خصمان رسید — کشت زو ایشان بران قصر پدید
از ملائی که به بالا بر شدند — بر عباد تخانهٔ آن خصم چند
کشت پس داود زان ایشان بیم ناک — تا مگر باشند بر قصد هلاک
زانکه بر بودند بانگش عجیب — در لباس و وضع و صحبت بس مهیب
روز طاعت بود در بانان بدر — منع مردم می نمودند از گذر
بر کمانش که بودند از دشمنان — بهر قتلش آمده در امتحان
پس بگفتندش مکن از ما تو بیم — زانکه ما از دشمنان تو نه ایم
زان شدیم اینجا که تو با ما حکم — بعضی از ما کرده بر بعض ستم
حکم کن ما بین ما از انصاف و داد — زانکه بر حکم تو داریم اعتماد
حکم بین ما بحق کن نی به جور — راه بنما با سوی نه کن تو عور
این مرا باشد برادر وز عدد — باشد او را نه ز نفجه با بلوز
مر مرا یک میش باشد در سبیل — کفت پس کرد او مرا ایران کفیل
یعنی انرا هم نما تملیک من — در عوض آن تا بود نزدیک من
کشت غالب بر مرا و در این خطاب — خطبهٔ زن کو بود نزد حساب
کفت داود بر تو کم بود از دستم — خواست چون میش تو نه از جوش تم
از شریکان ای بسا ناضبط — مال خود سازند با هم مختلط
بعض بر بعضی کنند انکه ستم — زان تخالط کاه بیش و کاه کم
جز کسان که مومنند و نیکوکار — واندکند ایشان چه باکین در هزار

پس ملایک در زمان غائب شدند یافت پس داود که بُد تعریض پند

نبود ظن والنست یعنی کافرون نیست غیر از امتحان و آزمون

خواست پس آمرزش از پروردگار رو در افتاد آمد اندر اعتذار

بر ابابت سوی حق همت گماشت تا چهل شب سر سجود و بر نداشت

ز اشک چشم او گیاه از خاک رست دفتر عصیان خویش از کریه شست

پس ندای آن فعل ما بینند و ما در زمان ما گشتیم آمرزیده ما

نزد ما قربی و حسن المآب حسن جا حسن نکان حسن مآب

ما بگو داینعمت ای داود دین در امور حق خلیفه در زمین

حکم بین مردمان کن بین حق نی هوا را باش تابع در نسق

زان ترا کمراه سازد بعض آن ور زره حق دارد ت باز از فنون

آنکسان کاز راه حق گمره شوند هستشان از حق عذابی سخت چند

زانکه نسیانه فراموشتان روز شما ور نه بُد شان خلاف نفس کار

نافریدیم ابن سما و این زمین و انچه بینهمایشان باطل یقین

اینکه بی حاصل گمانشان ابتراست هست ظن آنکه کافر شد بدان

وای آنکس را از آتش که شنید قول حق کز کفت کافر نکردید

ما بگو دانیم آیا آنکسان کاهل ایمانند و از شایستگان

چون تبه کاران ارضی انداز قوا متقین را یا چه فجار از حساب

چون خواطر مبارک حضرت فخر کائنات صلی الله علیه و اله وسلم

از سخنان کفار قریش و کلمات مشرکین ملالت کرفته بحق تعالی

در مقام دلجوئی آن وجود مقدس و تسلیه جبیب خود برآمده میفرماید

که ای حبیب من صبر و شکیبائی کن بر انچه میکویند بر تکذیب و استهزاء

تو تا وقتیکه مصلحت اقتضا کند که امر بقتال نازل نشود و چون محاربه

که غالب بشوی بر اینها و دمار از روزکار ایشان برآورده

خواهد شد الوقت قلب مبارک تو را صحاب تو مسرور و خوشحال خواهد

کردید و البته خواهیم از اینها انتقام کشید زیرا که ما از صدور ترک اولا و لا

از پیغمبر خود اغماض نکردیم و از هیچکدام از انبیاء و مرسلین که ترک اولا از

ایشان صادر شده چشم نپوشانیدیم پس چگونه ملتفت میشویم که از این کفار و مشرکین

که قلب مبارک ترا بامستهزاء و تمسخر به رنجه میدارند و بر کفر و شرک خود

اصرار دارند اغماض کنیم و چشم بپوشیم و انتقام از اینها نکشیم و بود از

امر بصبر و شکیبائی برای تهدید کفار و ثبات قدم آنحضرت در جمیع امور

از واجبات و مستحبات و عدم ترک چیزیکه مندوب الیه باشد

حکایت داود در اینجا فرموده که یاد کن بنده ما داود را و بذکر این حکایت

معصیت و نافرمانی امر حق تعالی را در نظر کفار و مشرکین بزرکی عظیم کردان

و بکوش ایشان که چون داود با علو شان و اختصاصی که به نبوت و

با وجود عظائم نعمت و جلال و مکرمت درکریه دائم و غم و خوف لازم

چون ترک اولی و خلاف مندوب بحق تعالی او را عتاب نمود و در مقام

قصه و حکایت

تادیب و تعریض او برآمد و او بدو از التفات و تفطن باز ترک ادب
در مقام توبه و انابه برآمده تا حق تعالی از او گذشت و عفو نمود پس شما ها
که از اهل کفر و ترک و طغیان باشید و مع هذا از باستهزاء و سخریه
میکاشید هیچ میدانید که عذاب و عقاب شما تا چه مرتبه ملتهب
و تو نیز ای حبیب من صابر باش بر قول و فعل ایشان و محافظت کن
نفس خود را در جزیکه مکلف شده بران از صبر بر اذیتها و تحمل آزار
ایشان و بجد و جهد تمام و سعی تمام حفظ کن خود را از ترک مندوب
در جمیع ابواب تا معاتب نشوی مانند داود در عتاب حضرت
رب الارباب و متذکر شو قصه داود نبی را که صاحب قوت
بود در دین و در تحمل زحمات رسالت و مشقات نبوت با آنکه
صاحب قوت بود در عبادت و طاعت و بندگی زیرا که نصف شب را
صرف عبادت میکرد و روز یک روز را روزه میداشت و روز دیگر را افطار
میکرد برای زیادتی تعب چه انفع اشد است از صوم دهر زیرا که
صوم دهر عادت میشود و مستلزم قلت ریاضت بخلاف صوم
روز در افطار روز دیگر که این موجب کثرت مشقت نفس است
با آنکه صاحب قوت بود در جنگ با دشمنان و غالب بر ایشان و قوت
او در محاربه با دشمنان بمرتبه بود که یکبار اسلحه پوشیده او مرد از پا
او بدر آمده بدیگری میخورد او را نیز هلاک میکرد با آنکه صاحب تمکین

عظیم و نعم جسیم بود زیرا که هر شب در کرد محراب او مرد و اتیه منهم بعد از فوت
سی و شش هزار کس می نشستند و طعام میخوردند از خوان انعامات و بعبادت
مشغول میشدند و با این همه اوصاف بدرستیکه داود بسیار رجوع
کننده بود از مکروهات که ابدا فعل مکروهی از او سر نمیزد و رجوع کننده بود
بمرضات الهی و جد و جهد تمام داشت در تحصیل مرضات و خوشنودی
حق تعالی و با وجود این همه کارهای نیکو و صفات حسنه چون ترک مندوب
نمود بعتاب با معاتبه شد و از جمله نعم عظیمه که باو کرامت فرمودیم
این بود که بدرستیکه تسخیر کردیم کوهها را باو تا هر جا که میخواست
با او میرفتند در حالتیکه تسبیح خدا میکردند بموافقت او در شبها و
روزها و نیز تسخیر کردانیدیم مرغان و پرنده گان را در حالتیکه جمع کرده
شده بودند نزد او و گرد آمده شده بودند بگرد او و صف زده
بودند در بالای سر او و بموافقت او تسبیح حق تعالی میکردند و همه کوهها
و پرنده ها بسود داود گردنده بودند یعنی در هر محلی که داود تسبیح
میکرد و لب به تسبیح میگشود همه کوهها و مرغان رجوع باو کرده تسبیح
میخواندند یا باز گردانیده بودند او را از آنچه خود را باو در تسبیح یاری
داود ایشان را امر میکرد به تسبیح اطاعت امر او میکردند و بامور او
رجوع مینمودند و امتثال فرمان او میکردند و هم چنانکه جبال و طیور را
بفرمان او کردیم و مسخر او نمودیم هم چنین زمام اختیار رعایا را نیز

درکف با کفایت او قرار دادیم و محکم نمودیم پادشاهی و سلطنت او را
بکثرت عساکر و لبیار جنود و زیادتی حفظ و حرسه و پاسبانان
که بروایتی منیف الصاد تا پنج هزار نفر پاسبان هر شب سی و شش هزار کس پاسبانی خانه او میدادند
و با استحکام ملک و سلطنت او بواسطهٔ قدرت او بود بر بافتن
زره لبیار و آلات حربیه یا بواسطهٔ کوتاه کردن دست ظالمان و ساختن
دعا کردن مظلومان بود یا بجهة وزراء نصیحت شعار و تدابیر پادشاه
و نصر گفتند که استحکام ملک او بان بود که حق تعالی از اسماء سلسلهٔ از
انبیاء فرستاد و آن سلسله بالای محکمهٔ داود بود و از خصمان هر کدام
که برحق بودند دست پادشاه بسلسله رسیده و آن دیگر را خذلان قادر
نبود و نصر گفته اند که اشتد لو ملکه او بالقاء رعب او بود در دل
اعدا چنانکه عکرمه از ابن عباس روایة کرده که هر مرد از بنی اسرائیل پیش
داود آمدندی یکی بر دیگری دعوی کاوی کرد مدعی علیه انکار این معنی
داود ع نمودی مدعی را امر فرمودی باحضار بینه او گفت بینه ندارم داود ع
گفت امروز بروید تا در کار شما فکر کنم چون بیرون رفتند در شب داود ع
معلوم نمودند که فردا مدعی علیه را بقتل رسانم چون روز شد داود ع
بجهة عدم ثبوت وجه شرعی ان تعلل نمود در قتل مدعی علیه شب دیگر نیز
بقتل او امر نمودند داود ع را در امروز نیز تاخیر گفت و توقف نمود
تا شب قتل را در واخر شب سیم بان معاتبه شده علی الصباح مدعی علیه

را حاضر خواست و بقتل او حکم فرمود مدعی علیه گفت مرا بچه جهت و بچه سبب
بقتل امر مینمائی داود ع فرمود بسبب آنکه مرا بقتل تو امر مینماید
و ما مور نیستم بطلب بینه و اثبات حجت مدعی علیه چون دانست که البته
کشته خواهد شد اعتراف نمود بسبب قتل خود و گفت بدانکه من
پدر انبیرد را کشته ام و کما در اگرفته ام و تو بجهة این بقتل من مامور شده
داود فرمود تا او را بقتل رسانیدند چون این خبر میان بنی اسرائیل منتشر
شد و شایع گشت خوف و هیبت او بر دلها نشست و از او
خوف عظیم در دل اشیاء جامد و دیگر دادیم داود علیه السلام را حکمة
یعنی نبوت یا کتاب زبور یا تمامیت علم و عمل یا هر کلامی که موافق
حق و مطابق واقع بود و دادیم او را فصل الخطاب یعنی کلامی خالص از
اشتباه و التباس و پاکیزه از شبهه که مخاطب بر وجه بهی مقصود
را از آن دریافتی و بعضی گویند که مراد از فصل الخطاب در اینجا نخستین
جدا کننده خصمان بود بسبب تمیز صواب از خطا و حق از باطل
و صحیح از فاسد یعنی علم احکام و قضایا و حکومات و تدابیر ملک و سیاسات
و نصر گفته اند که از جمله فصل الخطاب آنست که در مخاصمات و محاکمات
نکند مگر در کلمهٔ شهادت بر مستشنی منه وقف ننماید و در آیهٔ
فویل للمصلین توقف نکند بلکه انرا وصل نماید یا بواو و هم چنین در مثل
آیهٔ و انه لقسم لو تعلمون بر کلمهٔ انهم وقف جائز ندارند و عبارت

روایتی شده که

و در نهج الفصاحه قول از امیر مؤمنان علیه السلام پرسیده از تفسیر فصل خطاب
آنحضرت فرمود هو البیّنة علی المدّعی والیمین علی من انکر و در
کلام حضرتش بیان حکم نفصل و منقطع نیز دمی توانند بلکه مراد از فصل خطاب
کلام متوسط بین اختصار مخلّ و تطویل ممّل دانند انچنانست که در
وصف کلام حضرت فخر کائنات صلی الله علیه و آله وسلم گفته اند که
فصل لا نزر و لا هذر و لفظا اما لدرا فصل خطاب گفته اند
بگمان آن است که ان کلمه حاصله است بیان حمد الهی و بعثت رسالت پناهی و
بیان مقصود و غرضیکه شعار الیه است و حق تعالی قبل از بیان این همه
اوصاف خسته و صفات پسندیده و ذکر عظمت قدرت و جلالت
شان حضرت داود علیه السلام در مقام بیان ترک اولی او برآمده دلیل ظاهر
در کیفیت این قصه و نزع این حکایه که تزویج حضرت داود علیه السلام
با زن اوریا بنا بر اختلاف بسیارست و بعضی این قصه را بطریق
بیان گفته اند که منافی با شرع و عقلست و با عصمت انبیاء منافات
دارد و قبل از تفسیر آیات وارده در این باب اشاره بان
وجوه مرضیه خواهد شد و وجه صحیح و معقول در شرع و عقل که منافی
با عصمت انبیاء نباشد یکی از دو وجه است که مرحوم علامه السیّد
سید مرتضی علم الهدی در تنزیه الانبیاء و بعض دیگران از مفسرین
نقل شده اوّل انکه اوریا زنی را خطبه کرده بود و نزد پادشاه

بود که او را عقد کند او لیاقت زن را با او ندید و نزاعی در حضور
بان واسطه زن را با و ندادند و بیاض ایشان بهم خورد و بعد از تمام خواستگاری
و اتباع ایشان از وصلت با اوریا داود علیه السلام از قضیه آگاه
شد چون دید که به اوریا نمیدهند برای خود خطبه کرد و او لیاقت زن علما خطبه
پادشاهی و پیغمبری داود خطبه او را قبول کنند و انحضرت را نمودند
زن بود و او را هم بحباله خود در آورد اوریا از شنیدن این
قضیه ملول شد چون که طریق خیر و نیکو ندب بود بمقتضای این بود که
داود حساد و نیکو کند رفع ان نزاع و تکدّر نماید و در مقام اصلاح
مابین اوریا و او لیاقت زن بر آمده و او لیاء زن را بخطبه
اوریا راضی کنند زن را با و بدهند و چون داود عم ترک این خیر
و نیکو و ندب و شایسته کند و از برای خود خطبه نمود حق تعالی او را
تنبیه بر امر که ترک ندب شایسته فرمود و بواسطه این ترک اولی او را
عتاب فرمود که ملک را الصبر تا مرد مخاصم نزد او و سایر
و بعبارة اخری وجه دوم انکه امر زنا داود عم علیه السلام را
جایز بود که با لمآس مرا در دست از زن خود بردارد و طلاق
دهد تا او بان زن متزوج شود و این صورت عادت مواخات
برادری و طریقه مواسات و مودّت میان ایشان بود و در نهج
الفصاحه این نقل شده که در روایه واقع شده که بهمین طریقه انصار

باهمها جزئی موسمات میکردند و چون داود ع آوازهٔ حسن و جمال زن
اوریا را شنیده بود از او استدعا طلاق او نمود و اوریا استدعا
انحضرت را قبول کرد زن خود را طلاق داد انحضرت او را عقد کرد
و از انزن سلیمان ع بوجود آمد چون سزاوار و طریقهٔ مذهب و
روش حسن و نیکو مقتضی این بود که داود ع بکمال عظم منزلت و
جلالت قدر و ارتفاع رتبه و رفعت شأن و بسیار زنان که در
حبالهٔ او بودند از اوریا که یک زن بیش نداشت استدعا طلاق او
نکند و بایستی واسطه حق تعالی بر سبیل تنبیه و تادیب او شود ملکی و ستاد
و این ع آمدند و اذن خواستند جواب گفت که امروز روز عبادت
ست نه روز حکومت و قضاوت روز دیگر بیائید این ع باز گشت
و از راه بام بیامدند و گویند که از سوراخ محراب داخل شدند
و حق تعالی جبیب خود را بکمال حفظ نفس او از مرتکب مندوب از این
قصه خبر میدهد و میگوید و هل اتیک نبأ الخصم الی آخر الآیة
یعنی درایکا آمد بتو خبر آنکروه که خصومت کننده بودند در وقتیکه بالا
رفتند بر سور غرفه یعنی بر دیوار بلند بالاخانه که معبد او بود
بی استفهام بکمال تعجب و تشویق ت باستماع این قصه داود ع
و تنبیه بر وضع احتمال او و از بنیان نقل شده که جبرئیل و میکائیل
بر صورت دو خصم نزد داود علیه السلام و با هر یک جمعی از ملائکه بودند

(انحضرت داود ع)

و حضرت داود ع روزها را قسمت کرده بود روزی بحکم فرمودی و روزی بعبادت
گوئی در روزی بوعظ فرمودی و در روزی بملهیات خاصهٔ خود پرداختی و در روزی
به بالاخانه برآمدی و پاسبانان در حرسه بر حوالی او بایستادندی مردمان
را از دخول منع کردی و آن ملائکه بعد از منع پاسبانان بر عبادت
خانهٔ داود ع بالا رفتند چون در آمدند بر انحضرت و داود آنها
را بدید پس بترسید از آنجا زیرا که بر صورت عجب در غیر محل
و بی اجازت از بالای سور غرفه که بر خلاف عادت ست برادر
آمدند و دار دانستند با انکه روز احتجاب بود و پاسبانان اطراف
غرفه را گرفته بودند و نمیگذاشتند که هیچکس برآید و داخل شود و بعضی
نقل کرده اند که داود ع آنها را علیه بد تا انکه بد نزد او نشستند و
چون به یکبار نظر انحضرت بر آنها افتاد بهم برآمد و از ایشان
گشت و گمان برد که دشمنانند و بقصد قتل او آمده اند ملائکه چون
دانستند و خوف و ترس او را مشاهده کردند گفتند با انحضرت که خوف
مکن و مترس که ما دشمنان تو نیستیم بلکه ما گروهیم که خصم یکدیگریم
که ستم کرده بعضی از ما بر بعضی دیگر و آنرا را برسبیل فرض و قصد
تعرض گفته تا کذب ملائکه که نماذع عصمة انبیاء ست لازم
نیاید یعنی اگر بالفرض ما خصم یکدیگر باشیم و بعضی از ما قصد بر بعضی
دیگر کرده باشد و رفع حکومت بسوی تو کنیم پس حکم کن میان ما بحق و راستی

در درستی و جور مکن در حکم کردن با ما و ستم منما و ما را ز حق و راستی دور مشو و ما را به
راه نماکن ما را براه میانه که طریق عدل و داد است و
جانب از افراط و تفریط و میل نفس و متابعت هوا و هوس دور است
انگاه خصم که بخدمت داود آمده بودند تا آنچه محض عدل و صرف قسط است
حکم کنیم یکی از آن گروه گفت ای داود مفروض ما این است که
بنده بسته که این شخص برادر من است در دین یا در صداقت و الفت
یا در شرکت و خلطت و مراودت نخوانده گوسفند و مرا
گوسفندست و این تعریض و تمشیت نزد حجاب و ترک تعریض
بیان بلکه ابلغ و اوجز است در توبیخ زیرا که شخص متأمل
واقف نشود به معرض به نفس زود بیشتر متأثر میشود از
او و رجوع تر مستلزم میشود بیان و این ابلغ از تصریح است بیان
علاوه آنکه در این حسن ادب است و مراعات حفظ حرمت
آنحضرت است خاصی آنکه مدعی گفت که او نخواند نه میش دارد و من
یک میش دارم پس بمن میگوید مرا کفیل این یک میش هم بکن یعنی
یک گوسفند را هم بمن بده و تملیک من نما تا گوسفند صد عدد
نشود و غلبه کوبی در این خواهش و کفگو و تکذیب است که در
تعلل نیافتد چون مدعی تحریر دعوی خود کرد آنحضرت باو فرمود که
اگر در این دعوی صادق در ادعا کو باشی یا به از اعتراف مدعی علیه

داود فرمود بتحقیق که ستم کرد بر تو برادر تو بخواستن گوسفند تو
و اضافه کردن او بر گوسفندان خود و بسا حکم و دعوی بطریق موعظه
حسنه فرمود بدین سبب که ایشان را ز شریکان گفته که ما البته هم خلط میکنیم و بر یکدیگر
ستم میکنند بعضی از ایشان بر بعض و ز یاد از حق خود طلب می نمایند مگر
آنکسانیکه ایمان آورده اند و عملهای شایسته بجا آورده اند و ایشان
بسیار اند کند و ما ظن کرد داود یعنی غالب از شریکان ستم کنندگان نه و بسیار
از اهل ایمان که عملهای شایسته باشند پس ملائکه بعد از استماع این
این کلام بخواسته و غایب شدند و داود علیه السلام از این
واقعه متنبه شد که این تعریض بجهت حال او و آوریا که زن اوریا
برای خود گرفت و گمان برد داود که او را امتحان و آزمایش
کردیم یا این حکومت یعنی فهمیدیم و دانستیم که ما از این کلام امتحان
او کردیم و چون متنبه شد بر این حال پس طلب مغفرت و
آمرزش خود از پروردگار خود و افتاد بر روی افتادنی و بر رو در افتاد در
حالتیکه سجده کننده بود و توبه کرد و نادم شد و ما بیامرزیدیم بخدا
غفو و پشیمان شد از آن ترک اولی و ترک ندب که شایسته شأن
و منزلگاه او نبود و بر داود نهج داود تا چهل روز سر از سجده
برنداشت مگر برای نماز گفتن و چند گریست که آب چشم او کناره
و علف از آنی روئیده و هیچ وقت آب چشم نکرد مگر که خود تلف آن

آب از اشک چشم او بجوش پس بود از چنین طلب بمغفرت و توبه و پشیمانی
و سجود و گریه آمرزیدیم او را و عفو نمودیم از ترک اولی را زیرا که او
پیغمبر بود و ترک مندوب نباید در نظر شریف و مدبر منیف او را نزد ما قرب و
منزلت و کرامت است و مراد او را بآن نیکوتر باز گشت و زیادت
مثل آنکه بنا بر قول ما بیته که قائلند به تنزیه انبیا از جمیع ذنوب و
خطایا از صغائر و کبائر از آن وجه اول که در سابق ذکر شده از
ترک اولی و ترک مندوب در باب عتاب و تنبیه حضرت داود علیه السلام
صحیح است شرعا و عقلا و اول از آن وجهین اصح است لکن
جماعتی که صغایر را بر انبیاء اطلاق نمیکنند و جائز دانند از
وجوهی چند در این باب ذکر کرده اند که همه غلط و مزخرف و
نامربوطات و نسازد با شأن انبیات و نسبته الی وجوه
بوئی از خالص شائبه نیت فضلا از آنکه با نبیاء نسبت داده
شود وجه اول از آن وجوه نامربوط مزخرف آنست که اوریا
زن را خطبه کرد و وجه دوم آنکه داود عم اوریا را بجهاد فرستاد
بود و او شهید شد چون خواست داود عم زن او را بگیرد
او از شهدا که مقتول شده بود جزع و نالهٔ بیشتر کرد و بر او کمتر
محزون و ملول شد بجهة میل نفس او بنکاح زوجهٔ او حق تعالی بجهة
این او را معاتبه بمسامحت نعوذ بالله از این نسبت که گفته شود

پیغمبر میل نفس داشت بزن مردم وجه سیم آنکه در شریعت او مقرر بود
که چون زوج فوت شود اولیاء امر و احق بود به تزویج زن او
از دیگران مگر کما بایکه از او اعراض نماید و نخواهد او را و چون
اوریا کشته شد داود عم زن او را خطبه کرد و بجهة صلابت شأن
او حضرت اولیای زوج نتوانستند که منع خطبهٔ او کنند و خوف نمودند
بشوند بزودی او اوریا بابی جهة بابی عتاب الهی معاتب شد
و این نیز غلط است چگونه میشود که پیغمبر بسنت شرع خود عمل نکند
وجه چهارم آنکه داود عم روزی بعبادت مشغول بود مردی
وزنی در نزد او بر رفته آمدند حضرت نظر بانزن کرد تا او را
بعینها بشناسد اگرچه این نظر مباح بود اما بعد از رفع نظر طبیعة
حضرت بانزن مایل شد وجه پنجم آنکه داود عم حکم خود مشغول بعبادت
شده بجهة خلجان قلب و وسوسهٔ صدر که از آن ممر عارض شده
بود از بعض نوافل غافل شد حق تعالی بجهة این او را عتاب فرمود و این
قول نیز مزخرف است زیرا که حاصل این قول اینست که پیغمبر امیر
نفس و مائل بشهوات بوده که در مقام عبادت هم در فکر
شهوت بوده بحدیکه از نوافل روزانهٔ خود فراموش کند این چنین
نفسیت و غالبه از مؤمنین از این صفة عری و بری میباشند
چه رسد بانبیاء وجه پنجم آنکه [illegible]

التاسع انکه چون حق تعالی دنیا و ما فیها را از عرش و فرش و ما بینهما
و ما تحتها و ما فوقهما را باطل و عبث خلق نکرده بلکه مقصود و غرض
و حکمت العاشر لکه داود و عمه با وجود دارا بودن مرتبه نبوت
در درجه عصمت و انقطاع از خلق کرامه انبیا مستلزم حکم کردن و خدا
اتباع هوا و میل نفس است مع ذلک می یابد مبالغه و تاکید مخاطبه شده
بخطاب فاحکم بین الناس بالحق و ما مورشده بعصمت و لا تتبع الهوی
پس ازین آیات و ایات سابقه و لاحقه که بودن حکم ملحوظ معلول بلکه
که حق تعالی چه قدر اصرار دارد و مبالغه و تاکید فرماید در اجرای حکم کتب
و ترک حکم بباطل و عدم اتباع هوا و هوس و ترک متابعه خواهش و میل
نفس ما را لکه مبادا بمتابعه هوا و حکم بباطل در روز قیامت رسوای
افتضاح و محاسبه روز قیامه را فراموش کنیم که موجب عذاب ابدی شود
پس واجب و متعین است احکام شرعیه که بر روی زمین نشسته کارایشان
متابعت هوا و میل نفس و اجرای احکام جور و ستم و در مقام ابطال
حق و اثبات باطلند کو یا این همه آیات را در قرآن نخوانده و ندیده اند
الحادیعنی انکه بکفر و ترک و نفاق و علته ارتکاب معاصی و خطایا
و پیروی رفتن از جاده مستقیمه شریعه و اقدام بظلم و ستم و جور و تعدی
از اعتقاد فاسد است که متحصل ان کرده اند و ان اعتقاد فاسد
منشاء این همه مفاسد و ضرر و خسارت است و ان اعتقاد کردن

بانیکه دنیا

بانیکه دنیا و ما فیها عبث و باطل و بی فائده خلق نشده و غرض و حکمت
و مصلحت در خلقت انسانیت و این اعتقاد فاسد مستلزم این است
که مؤمن و کافر و متقی و فاجر و مطیع و عاصی و موحد و ملحد مساوی
و هم درجه اند و این اعتقاد مستلزم جواز باطل است که ان
تسویه اشیاء بمؤمنان و متقیان و مطیعان و موحدان
در مرتبه و درجه و مقام پس از این آیه استفاده میشود که هرگز ایمان
نیاورده و بکفر باقی ماند یا هرکس که تقوی تحصیل نکرده و مرتکب
فسق و فجور باشی و هرکس که اطاعت اوامر و نواهی الهیه
نکرده و معصیت میکند خلقا در اعتقاد او است که اعتقاد
بجواز باطل کند که ان تسویه در جزا نیه یا مؤمن و کافر و
متقی و فاجر و موحد و ملحد و مطیع و عاصی و هرکس که فی جمله
شعور داشته باشد قبح این اعتقاد را می فهمد زیرا که عقلا
قبح تسویه مابین مطیع و عاصی و پرهیزکار و فاجر
این است که خدا نمی پسندد برای این جماعته بد اعتقاد
میفرماید آیا مساوی میکردانیم در جزا مؤمن شایسته کار نیکوکار
را با کفار و مشرکین بد کردار و یا هم رتبه و مقام میکردانیم
پرهیزکار و مطیع نیکوکردار را با فجار و فساق و گناه
کار بلی البته چنین نخواهیم کرد زیرا که این ظلم و قبیح است

و از این چند مضامین در قرآن لبارت چنانچه در سوره مبارکه
فاطر میفرماید وما یستوی الاعمی والبصیر ولا الظلمات
ولا النور ولا الظل ولا الحرور وما یستوی
الاحیاء ولا الاموات و در سوره مبارکه مائده ایه صد
و یک میفرماید قل لا یستوی الخبیث والطیب و در سوره مبارکه
زمر در ایه دوازدهم میفرماید قل هل یستوی الذین یعلمون
والذین لا یعلمون و در سوره مبارکه حشر در ایه بیستم
میفرماید لا یستوی اصحاب النار و اصحاب الجنة اصحاب
الجنة هم الفائزون و در سوره مبارکه فصلت در ایه سی و چهارم
میفرماید ولا تستوی الحسنة ولا السیئة و از این چند مضامین
در قرآن لبارت که دلالت میکنند بر بد و خوب در درجه مساوی
نیستند پس ای برادر در دین بنیا باشی و کورانه قدم نزنی بلکه
پیش خدا و رسول او چه میفرماید و قلب خود را منور کنی بنور معرفت و خدا
شناسی و از دنیا و مافیها و تمایلات هوا و هوس دنیا پرستی بیرون بیا
و در سایه اوصاف حمیده و صفات پسندیده آرام کرده از حرارت شهوات
نفسانیه و آتش خواهشهای نفسانی احتراز کنی تا که از جنس کسانی
در قرب حق تعالی مقام دارند و در جنة الماوی مسکن میفرماید و از دوزخ
جهالت و کفر و فسق و معصیت فانی نی قدم زنی از رحمة حق دور و بعذاب

وهشتم
وهفتم

آیه چهارم و پنجم سوره مبارکه حجرات آیه ششم
یا أیها الذین امنوا ان جاءکم
فاسق بنبأ فتبینوا ان تصیبوا
قوما بجهالة فتصبحوا علی ما فعلتم
نادمین ۷ واعلموا ان فیکم
رسول الله لو یطیعکم فی کثیر من الامر لعنتم
ولکن الله حبب الیکم الایمان وزینه فی قلوبکم
وکره الیکم الکفر والفسوق والعصیان اولئک
هم الراشدون ۸ فضلا من الله ونعمة والله علیم

ای کرده مؤمنان چون بر شما
فاسقی آرد خبر بر نا روا
محض باید کو چنین گفته سزد
بر کرد هر نا نه مکرد هر رسد
خوف شما باشد زنبأ و خبر
افکنید از حال آن نرا به شر
پس شما نادم شوید از فعل خود
چونکه دانسته نه این ظلم و بد
در خبرها کو باید جستجو
تا پشیمانی نه بد هد هیچ رو
بیدا نید اینکه هست اندر شما
مخبر صادق رسول خدا
که برد فرمان تان پیغمبر کند
قول تانرا او قبول از زید سند
پس شما اندر کثیری از امور
او فتید اندر تعب زان ظلم و زور

شد ولید از امر فخر کائنات سوی قوم مصطلق بهر زکوة
پیش از این مأمور این قوم ولید خونی اندر جاهلیت شه پدید
پس باستقبال قوم مصطلق آمدند ادرا بعزت متفق
او چنان پندارد انها بهر آن مجتمع آیند بهر کینه جو
بازگشت و گفت با فخر بشر کشتهاند این قوم مرتد سر بسر
کرد خالد را روان او با سپاه سوی قوم مصطلق در دم براه
گفت کن تفتیش اول در زمان تا نگردد از تو خطی بر عیان
ارتداد ارشد محقق کن قتال ورنه ریخ کس مده با احتمال
چون رسید او وقت عصر آن جا نماز دید هشته اجتماعت در نماز
بسته از ایشان زکوة و باز گشت با پیمبر گفت یکجا بر گذشت
آمد این آیه که شه بگذرد ز ره این شود مفهوم از نبوی بیان
که پیمبر را بجنبش مصطلق داشتند بر باز خمس نا محق
زاهل تقوی فرقهٔ دیگر چو اوس نزد پیغمبر نبودند از خزم در هراس
گفته حق در حجرات لیکن خدا حبب الایمان الیکم والولا
داد زینت زان شمارا در قلوب یعنی از ایمان ثابت بر وجوب
سوی تان هم کفر کرده از فسوق انچه باشد کفر و عصیان و فسوق
راشدونند انکرده از ره صلاح برده یعنی راه بر فوز و فلاح
این بود فضل و نعمت از حق از وجود کو علیم است و حکیم است اندر امور

مقدر را نداند او ز خلقش کرد در تفتیش حکم از حکمتش
ایلست مدعی انکه در نزد رسول لب ز قوم مصطلق لبست از قبول

در شان نزول این آیهٔ شریفه در منهج روایه کوکه از رسال
نهم هجرت حضرت رسول صلی الله علیه و اله ولید بن عقبة بن ابی
معیط را به قبیلهٔ بنی المصطلق فرستاد تا صدقات را جمع آوری
ایشان بکرد و قبل از این زمان جاهلیت میان ولید و ایشان خونی
واقع شده بود چون خبر آمدن ولید بایشان رسید از سر عداوت قدیمه
گذشته مجدداً طرح محبت افکنده و بجهة تعظیم و توقیر او با استقبال
او بیرون آمدند ولید به گمان اینکه ایشان بعقد قتل او می آیند
معاودت نموده بعرض حضرت رسول صلی الله علیه و اله رسانید
که بنی المصطلق طریق ارتداد پیش گرفته زکوة ندادند و قصد
کشتن من کردند حضرت در غضب شده قصد قتال ایشان نمود قوم
بنی المصطلق آمدند گفتند نعوذ بالله من غضبه و غضب رسوله
پناه میبریم بخدا از غضب خدا و رسول او بخدا که از ما تمرد
واقع نشده و همه ما مطیع و فرمان بردار یم و انچه بعرض رسانیده
خلاف واقع بود الحضرت بقول ایشان اعتماد نفرموده گفت شما
با ما دشمنید از جهت امر بدون نیت یا شما باز مرا میترسید از عصیان
زنا فهمی و یا مردی را بشما میفرستم که بجای نفس من تا مقاتله

کند بار بر قتال و جدال شما و تمام ذراری شما را اسیر کند پس
پرسانه مبارک امیر مؤمنان علیه السلام کدام است و فرمود نزد
این کسی است و برداشت اکثرت خالد بن ولید را جمعی بر
سر ایشان فرستاد و فرمود که در خفیه تفحص احوال ایشان نمایند
و در کار ایشان احتیاط تمام نمایند تا ارتداد ایشان بر تو واضح شود
با ایشان مقاتله نمایند خالد چون به نزدیک بنی حنیفه رسید جاسوسان
برای تجسس حال ایشان فرستاد جاسوسان در وقت نماز عصر ایشان
میان ایشان رسیده دیدند که بانگ نماز میگویند و نماز بجماعت
میگذارند و به شعار اسلام اقدام مینمایند باز گشته و صورت
حال بیان کردند خالد به نزد ایشان رفت ایشان گفتند قبل از این ولید
بیامد و ما بر سم تعظیم باستقبال او بیرون رفتیم چون ما را دید مراجعت
نمود ندانستیم که باعث آن چه بود خالد در گوشه از ایشان بگذشت باز
گشت و صورت حال را بعرض حضرت رسالت صلی الله علیه و آله
رسانید پس این آیه مذکوره نازل شد که حق تعالی میفرماید که اگر
کسانیکه ایمان آورده اید اگر بیایند پیش شما شخص فاسقی که
بیرون رفته باشد از صدق شریعت و فرمان خدا و خبر آورد برای
شما که موجب تألم خاطر شما باشد و باعث انزجار شما گردد پس
تفحص و تجسس کنید و دقت کنید در تحقیق صدق و کذب قول

او دیگر

او دیگر را اخبار او عمل نکنید بجهت آنکه بر سانید فعل مکروهی
بکنید در امور مال و در انفس ایشان بواسطه نادانی و جهالت
حاصل آنکه چون فاسق گناه کار بخبر آورنده از اطاعت خدا
و رسول خبر آورد برای شما بدون تفحص و تجسس در صدق
و کذب او ترتیب اثر بر قول او نکنید مبادا که بواسطه نادانی
و عدم اطلاع بحال آن جماعتیکه آن فاسق خبر داد از حال ایشان
از ایمان و اطاعت و کفر و معصیت در مقام تلافی با آن جماعت
بر آئید و مکروهی با ایشان بر سانید و از بیّنی با ایشان نمائید
که اگر چنین کنید پس پشیمان میشوید از تلافی حضرت نادم میشوید
از آن کرداریکه با آن جماعت بجا آورده اید از آزار و اذیت
و مکروهیکه با ایشان رسانیده اید هنگامیکه معلوم شود کذب قول
فاسق و بی گناهی آن جماعت و خلاف واقع بودن خبر او و
ممکن نباشد تدارک فعل شما دیگر همیشه تأسف خواهید خورد و
غمگین و ملول خواهید گردید و به هیچ چه تدارک آن نتوانید کرد
و اگر اول بار تحقیق کنید و معلوم نمائید صدق قول او را
از این تأسف و ملالت آسوده خواهید بود و بعد از آنکه حق تعالی
بر فرمود مؤمنین را به تبیّن و تجسس در خبر فاسق و عدم ترتب
اثر بر قول فاسق بدون تفحص تهدید بفرمود به نهی کار از کذب

وسخن دروغ گفتن و اخبار بخلاف واقع دادن و نفرمودید بدانید
اگر کرده شود زمان که رسول خدا صلی الله علیه و آله در میان شما است
و مقتضی اجلال و بزرگداری او و لازمهٔ تعظیم و رفعت شأن او
این است که بخن کذب و کلام خلاف واقع بحضرت او عرض
ندارید و اگر بخن بخلاف واقع و خبر دروغ بعرض او برسانید
یا مرتکب فعلی غیر مرضی او شوید حق تعالی او را بارادهٔ خبر میدهد
و مطلع میفرماید و این موجب رسوائی شما میشود و باعث انقطاع
شما میگردد اگر آنحضرت را اطلاع ندهم بکذب شما و اخبار
نسازم بدروغ شما و او را اطاعت کنند شما را و فرمان برد شما را
بقبول کردن قول شما و عمل کند بگفته و رأی شما در بسیاری از
کارها هر آئینه برنج و زحمت و مشقت و هلاکت خواهد افتاد
زیرا که اکثر قول و فعل شما میل بنفس و از روی هوا و هوس و از
روی عصبیت است پس برای رفع این مفاسد و حفظ از وقوع
در این مهالک باید شما در جمیع امور اطاعت او کنید و رأی
صائب او را فرمان برید تا از مضیق هلاکت و بئس المصیر آخرت
برهید و با نبساط تام و بسط تمام بر بساط مقاصد دارین
مستقر شوید و از این کلمات و این هدایات استفاده میشود
که بعضی از اهل ایمان آنحضرت را برحسب بشر المصطفی و تصدیق

قول ولید

زیرا

قول ولید و امید داشتند و بعضی دیگر که بحلیهٔ ایمان و کمال تقوی
آراسته بودند در این امر جسارت نمیکردند و خود را از آن
میداشتند از این جهت حق تعالی بر سبیل تهدید و تشدید ایشان
و تمجید ایشان فرموده که و لکن الله حبب الیکم الایمان
و لکن حق تعالی محبوب و مرغوب شما کرد اینها ایمان را که ان تصدیق
خدا و رسول و بجمیع ما جاء به النبی است و زینت داد ایمان
را در قلوب شما و بیاراست ایمان را در دلهای شما بنصب ادلهٔ
واضحه و حجج و بینهٔ ساطعه و مکروه کرد اینها بسوی شما کفر و
فسوق و عصیان را یعنی نفرت داد قلوب شما را و نسازد
طبع شما کرد اینها و بد میداند شما را از کفر و زیان و بیرون
رفتن از طاعات و عدم امتثال بواجبات و ارتکاب گناهان
و معاصی و نافرمانی از روی عناد و طغیان و از این عبارت
و ابا جحود علیه السلام ثابت شد که مراد بفسوق کذب است و مقید
بجهت ترتیب ایمان و تکریه و تنفیر کفر و فسوق و عصیان لطف و
امداد است بتوفیق در طاعات و تجنب از معصیت
و از الطاف الهیه این است که نصب ادلهٔ قاطعه و براهین
ساطعه فرموده و وعده ثواب داده بر طاعات و عبادات
و وعید و تهدید فرموده بعذاب و عقاب بر کفر و معصیت و نافرمانی

و این بهتر درک اشارت بر تعریفی بدهم ان جماعتیکه در
امر مذکور حجارت می‌نمودند و انحضرت را وامیداشتند بر تصدیق
قول ولید و محاربهٔ با بنی المصطلق چنانچه میفرماید ان لیک ایم
الراشدون یعنی این جماعت که ساکت بودند بواسطهٔ اتصاف
ایشان بصفات حمیده مذکوره راه یافته گاشتند بطریق صلاح
و فلاح و محاسن امور بعینیکه راسخ اند دران و این تزیینی
ایمانی و تکریه کفر و عصیان بواسطهٔ تفضلات از جانب خدا
و نعمة در حقیت از طرف حق تعالی و خدا دانا است بصدق
و کذب مخبر و هریک را برفیق ان جزا و سزا خواهد داد و خدا
محکم کار است در امور بندگان از جملهٔ امور محکمهٔ او این است که
اخبار این امر فرض نزد که اخبار در فسق و بهتان کذب
موجب فتنها و بی انتظامی بلدیات [illegible] از
ایات شریفهٔ مطالب چند بر این مقام دلیل الاول انکه بینهٔ
که اقامه بلفظ در نزد حاکم باید عادل باشند زیرا که قول
فاسق حجت نیست مگر بعد از تفحص و تجسس و حصول علم بصدق
قول او الثانی انکه قول فاسق از درجهٔ اعتبار
ساقط است و اعتماد بر او نیست و انچه قول او در اخبار
اما قبل از تبیین واضح است اما بعد از تبیین و انکشاف صدق قول او

پس بواسطهٔ انکه حقیقت امر و انکشاف واقع از ظاهر معلوم نشد
نه بقول او پس بحکم قول او مثل سایر اخبار
انکه بر مؤمنان واجب لازم است که بر صفحهٔ تبیین و تفحص
ثابت قدم باشند تا باعث تباهی نگردند تا باعث فاسق در مخاطبه و مکالمه
مخصوص با انها به کلمهٔ کذب و خلاف واقع و سخن دروغ و
بهتان سخن نراند و سبب فتنه فراهم نیاید و مؤمنین
از یکدیگر بد دل نشده ملالت نگیرند زیرا که فاسق چون
بفهمد و یقین کند که بنای مؤمنین بر این ثابت است
که هر چه او بگوید و خبر دهد از روی فرض و لزوم در مقام تحقیق
قول او بر بیایند و تفحص تام و تجسس تمام در صدق و کذب
خبر او میکنند البته بواسطهٔ رسوائی و افتضاح حتمی ترک این
صفت خبیثه کرده یا از اصل ترک سخن میکند یا از روی حقیقت
و واقع میگوید و از دروغ گوئی دست بر میدارد پس در سایر
مؤمنین از مهلکهٔ نجات می‌یابند اما فاسق از مهلکهٔ رسوائی
و افتضاح در صورت کشف کذب قول او نجات می‌یابد
اما مؤمنین از مهلکهٔ وقوع در فتنه و شر و رنج ثابت می‌یابند
الیعیر عمدهٔ نقاد دل پاک و کدورت و ملالت مرتفع
و مسلمانان از این راه است که بگیره ترک این تکلیف که وجوب تبیین

مؤمنین بر امثال تکلیف خود

و تفحص در خبر فاسق بنحی کنند از و فاسق هم بسیارند چون دیدند که
خریدار قول ایشان و مشتری اقوال کاذبهٔ ایشان بسیارند و بازار
ایشان رواج یافت نظر به جشمیره حق در جعل اخبار کاذبه
و انتشار آن جد و جهد تام و سعی تمام میکنند و باین واسطه
بنای برادران ایمانی القای عداوت و احداث دشمنی مینمایند
و با یکدیگر دشمن گردانند و ما را در مهالک و فتنه و فساد اندازند و
دائره شوب عظیم در بین بندگان خدا بهم رسیده و هم بدین در بلا
مبتلا شده اند و رسوای خاص و عام گشته و هم ملتفت نیستند
که این همه فتنه و شوب و ابتلا و رسوائی از چه ماخذ است
و الله بر تو کفته سبب تمام این شوب و ابتلالات و
خرابکاریها عدم تبیین و تفحص است در اخبار فاسق

بندگان و سوتنان

الرابع انکه حق تعالی تهدید و توعید کرده از در وغ کوئی و سخن خلاف
واقع کفتن با نکه و اعلموا ان رسول الله فیکم یعنی بدانید ای
بندگان و سوتنان که پیغمبر خدا در بین شما است شایسته تعظیم و
اجلال او این نیست که بعرض او سخن کذب و خلاف واقع برسانید
بلکه بنفس عظمت و جلال ان بزرگوار رهبر و راست کوئی و ترک
در وغ کوئی را و اکرام و تعظیم و تجلیل او کنید بکفتار در وغ و سخن
سخن کذب و خلاف واقع حق تعالی بواسطه حفظ شئونات رفعت و اجلال

و مراتب عظمت و جلال او در مقام اخبار او بر میاید و مطلع کردانند او را
بکذب در وغ کفتار شما و رسوا و منقطع کردانند شما را چنانچه در زمان ولید
حفظ مراتب عظمت و بزرگواری آنحضرت و ولید را رسوا و منقطع کردانید
بکشف کفتار کذب او و این نیز حال ولید بر مشوقات برای او کاذب
و در وغ کو بنحی عادة الله جاریست بر سوانح هر فاسق در وغ کو
و به تجربه معلوم شده که حق تعالی به بسیری اسباب کشف حال در وغ کو
بنحی پدید و اخبار او را رسوا و منقطع و خجل و تعفن و نرسا میکرداند
پس ملتفت باش و ترک این صفت خبیثه نما و حضور را رسوا منما

الخامس انکه حق تعالی اکرچه در وغ فاسق را فوری عقوبت و کشف
حال او نمیفرماید باخبار کون پیغمبر خود بکذب کفتار او یا به بسیری از اسباب
غیبیه که فراهم میاورد برای کشف حال او از برای سائر مؤمنین در هر
عصر از اعصار و هر مصر از امصار لکن اکر در فرض کاهی بر این بعضی
از مصالح خفیه اغماض و صرف نظر فرماید خدا در کشف حال کاذب
و رسوائی او و عمل شود بر طبق قول فاسق در وغ کو نتیجه کذب او عائد
او میشود و ضرر اخبار در وغ او عائد او خواهد شد و بر تخ و تعفن خواهد
افتاد چنانچه نمیفرماید لو یطیعکم فی کثیر من الامر لعنتم یعنی اکر
خدا صلی الله علیه و آله یا سائر مؤمنین که فاسق خبر کذب بایشان میرساند
بی اطاعة قول او کنند و فرمان او بر بند بعمل کردن بر در وغ او

اخبار

در بسیاری از کارها هر اینه بر نج افتید و هلاک شوید و بوبال
کاذبه برسید و متضرر میشوید زیرا که اکثر قول و فعل شما برای هوای
نفس و عصبیت است پس برای حفظ از این ضرر و خسارت
و دوری از زیانها و ملالت و هلاکت شما اطاعت رسول کنید از ترک
کذب و در رفع و تکذیب صدق در راستی المساوس انکه
عادة الله قائم بر این جاریست که انچه خیر و خوبی پسندیده است و
صلاح حال عباد و اسباب نجات بنده گان است برای ایشان فراهم میاورد
و انچه بد و زشت و ناپسند و موجب فساد و ضرر حال عباد و
اسباب بدبختی و زحمت و تعب و عذاب و غضب است برای ایشان فراهم نمیاورد
و از باب لطف و مرحمت بی سیاق و تنافر طبع از ان ایشان را باز میدارد
عطا میفرماید چنانچه میفرماید ولکن الله حبب الیکم الایمان و
زینه فی قلوبکم وکره الیکم الکفر والفسوق والعصیان
چون لوازم اخبار ولید اصحاب ۵ است و هر فرقه شنیده باشند بفهم خود
را ترغیب میکنند بر عمل بقول ولید و وامیدارند اخبار را بر حکم قول
نبی المصطفی و جماعتی که بخلیه تقلید آراسته باشند در این اخبار
شک کنند و مسکت بمانند پس حق تعالی بر سبیل استدراک مدح این جماعت
فرموده که حق تعالی محبت کرده اند بسوی شما که سکوت داشته از
تحریک انحضرت بر محاربه نبی المصطفی ایمان را که ان تصدیق است

بگذار و رسول و بجمیع ما جاء به النبی و زینت داد آنرا و بیاراست
ایمان را در قلوب شما بواسطه اثبات ادله واضحه و حجج ظاهره
و بینه ساطعه و مکروه گردانیده و دشمن ساخت بسوی شما
و منافر طبع شما گردانیده کفر و فسوق و در انتقاب معاصر و منافی را
که از روی عناد و طغیان باشد و خاصه مع تزیین و تحبیب ایمان و
تکریه و تنفرت از کفر و فسوق و عصیان این است که چون شما
از روی میدهد اختیار خواهش و استعداد ایجاد این استعدادات
خبریه از ایشان و اطاعة و تقوی و امثال انها لهذا اجابة
مسئول شما که ان استعدادات ممکنه را موجود آدم و ان
استعدادات شریه از کفر و فسوق و معصیه و منافی و امثال انها
که از روی اختیار خواهش و جهد انها نکرده بودید ایجاد نکردم و این است
منتهی لطف و امداد و توفیق حق تعالی در طاعة و تجنب از معصیة
و در استدراک مدح اجماعت ساکتین اشعارت بر تعریض
ان گروه که ترغیب میکنند بر عمل بقول ولید و تحریک بر محاربة
نبی المصطفی بواسطه جلب منافع از غنائم و تسخیر ذراری ایشان
زیرا که انکرده محرکین کسانی استند که از روی میدهد و اختیار خواهش و
استعداد عاکمهم بعد ایجاد ان استعدادات شریه را که در زمان ایجاد
حقانی و ذوات نوع انسان بمقتضای حکمة و مصلحة کامنه برای حقانی انسان

که بوجود
را که در زمان ایجاد حقانی و ذوات نوع بشر آدم مقرر کرده
و بیان ایم در کتاب ارشاد در طلوع بصلاح و منافی انها
داده و مختار مخصوص در استعداد عاد و جد انها

مقرر که در باب ارشاد اطلاع بقبایح و مفاسد و ضرر انها باشان
داده ذمه از عهده عار و عقوبات انها از کفر و فسوق و عصیان
لهذا مسئول اشیاء را اجابة که انچه را که از روی میل و اختیار خواهش
و استعداد و جهان استعدادات و مقتضیات فطریه که از ایجاد
عموم و توضیح انمقال در رسولا مبارکه در ذیل ایه
شریفه و داود و سلیمان ان یحکمان فی الحرث مبسوطا تحریر شده
السابع انکه این ایه شریفه رد است بر جبریه و دلیل است
بر بطلان مذهب فاسد ایشان زیرا که ایه صریحا که تحبیب ایمان
و تزیین ان که در قلوب ایشان و تکریه کفر و فسوق و عصیان که
از ایشان پس چگونه حق تعالی تحبیب و تزیین چیزی نماید که محبوب او
سبحانه و تعالی نباشد الثامن انکه انکسانیکه مزین شده اند
بزینت ایمان و متصفند بصفة تقوی بواسطه اختیار استعدادات
فطریه این اشخاص مخصوصند بصفة رشاد و محالین امور و سداد
و راه یافته کانند بطریق صلاح و هدایتند از رستگاران دارین
فلاح نه غیر ایشان التاسع انکه این تحبیب و تزیین ایمان
و تکریه کفر و عصیان تفضلات از جانب حق تعالی و لطف و رحمت
از حضرت باری تعالی پس بنابر این هر کس حاصل شده قدر او را باید بداند
و شکر ازا باید بجا بیاورد و تا تر تع که رد باز دیاد نماید تا مرشد

که ثابت و راسخ نشود در قلب و والا اگر قدر انرا ندانند و شکر انرا
نه بردازند بمقتضای وان کفرتم ان عذابی لشدید ان نعمت عظمی
تنزل کند رد بانحطاط نماید تا بمرتبه که یکره از دست برود و نعم
ما قال شکر نعمت نعمتت افزون کند کفر نعمت از کفت بیرون کند
تمام شد تفسیر ایات واردة در باب قضا و شهادت در کتاب
استجار و نهایة اشکال حوالی و دفاع سوختگی و عدم اجتماع اسباب
در دار المخلدة طهران در منزل جناب عبد الوهاب صدر اکرم افاقای
مظفر الملک در خیابان ناصر خسرو الفانی حضرت صدر اکرم افخم
اعظم ارفع فخیم الدولة دامت افاضاته عمایه مؤلفه حسن بن عبد الرحیم
النوری العزدهی اصلا و الماربرفروشی مولدا و موطنا و المحائری
مدفنا انشاء الله تعالی در نهار روز هژدهم شنبه بیست و سیم
شهر محرم الحرام هزار و سیصد و بیست و چهار هجری نبوی علیه آلاف
الف التحیة و الثناء مطابق
سال ۱۳۲۴ هیلی ترکی که هر روز
از این سنه ترکی باقی مانده
۲۵
روز چهارشنبه آیتین
تحریر شنبه یوم شتیل
ترکت اللهم غفر
لوالدی و لجمیع
المؤمنین
۱۳۲۴
۱۱۱۱

روی خویش راست کردم مهر دین — یکجهته و ز کژ ادیان بالیقین
وان بوفق فطرت است از کردگار — خلق بتان کرد او دین استوار
خلق سفطور ند بر دین اند — که بدند از و فطرة الحق بر ست
باز شاه بر فطرة ار بنهی تمام — هست بر توحید تاکید مرام
هم چنانکه عشق در آدم نهاد — دین عقل اندر نهادش هم نهاد
عشق و دین هم با هم اند انبازشان — خلق از حق در نهاد آدم اند
دین حق مبدل نا کرده هیچ — مر مصون است از تغیر و خلاف
اختلافات از ره نفس و هوست — تا نه پندارد کسی دین خداست
نیست دین خدا تبدیل راه — دین فطرت کرد مر با تو تبیح
دین فطرت دین اسلام است و بس — طفره از توحید نبود هیچ کس
دین قیم آن بود کز ناکسی — بیند انند اکثر از نادانشان
رهبر او نا شد از وحوه — یا تنبیهنی الیه فالتفوه
واقیموا الصلوة امر دنا — هم بیانش از کرده مشرکان
چون نماز آمد بتوحید دلیل — ترک آن نبود بپندارند بیل
زان شد آن که دین چو با کثرت بود — مرصدا زو فرقه فرقه هم شوند
هر کرو هر آنچه با تمر زشان — زامر دین باشند برآن شادمان

در سورهٔ مبارکهٔ روم در آیهٔ ۳۰ میفرماید و سی و یکم
فَأَقِمْ وَجْهَكَ لِلدِّينِ حَنِيفًا فِطْرَتَ اللَّهِ
الَّتِي فَطَرَ النَّاسَ عَلَيْهَا لَا تَبْدِيلَ
لِخَلْقِ اللَّهِ ذَٰلِكَ الدِّينُ الْقَيِّمُ وَ
لَٰكِنَّ أَكْثَرَ النَّاسِ لَا يَعْلَمُونَ
۳۰ مُنِيبِينَ إِلَيْهِ وَاتَّقُوهُ وَأَقِيمُوا
الصَّلَاةَ وَلَا تَكُونُوا مِنَ الْمُشْرِكِينَ
۳۱ مِنَ الَّذِينَ فَرَّقُوا دِينَهُمْ وَكَانُوا
شِيَعًا كُلُّ حِزْبٍ بِمَا لَدَيْهِمْ فَرِحُونَ
یعنی ای حبیب من محمد صلی الله علیه و آله چون دانستی و بر تو معلوم شد
که کفار و مشرکین و عبدهٔ اصنام و صاحبان ادیان باطله و ملل
فاسده از ضلالت و غوایت بهدایت نمیرسند و در وادی جهالت
و ضلالت و غوایت خود مصر و ثابت و راسخند پس تو راست کردان
روی خود را برای دین حق یعنی در جادهٔ دین اسلام بر استقامت کن در
حالتیکه مایل باشی از همهٔ ادیان و روبرگردانیده باشی از جمیع ملل
و روآورنده باشی بدین اسلام و توجه تام کرده باشی بعبادة
آخر ملازم و متابع دین خدا باش که طریقهٔ مستقیمهٔ دین اسلام است
و براست و جب التفات مکن و از آن دین قویم منحرف مشو

الخ هذا

اگرچه این خطاب بحضرت رسول الله صلی الله علیه و آله است لکن مراد
جمیع مکلفان است و جهت توجه خطاب با نحضرت تعظیم و
تفخیم امت است زیرا که آنجناب رئیس و مهتر و مهتر و پیشوای امت است
و امر با نحضرت امر بجمیع امت است یعنی باید که تمام بندگان بر
دین اسلام ثابت قدم و راسخ باشند و بر استقامت مداومت نمایند
و پیروی کنند و ملازم شوند دین راست و درست را که دین اسلام است
آن چنان دینی که از بدو خلقت انسان دین او در رحم مادر او حاصل
شده فطرة الله التی فطر الناس علیها آن است که چون حق تعالی انسان
را خلقت آن در رحم مادر در او ایجاد کرد او را بر دین اسلام خلق فرمود و همه
بنی آدم بر دین اسلام که اند و مادامیکه در رحم مادر هستند بر دین و ملت
اسلام هستند و هنگام تولد که باید بنیا میگذارند بر دین و ملت اسلام
باید بنیا میگذارند و بهمین طریق هستند یعنی بر دین و ملت اسلام هستند و تا
میکنند تا مادامیکه صاحب تمیز و قوهٔ تمیزه میشوند و بزبان آنها نو
پدر و مادر بحسب ظاهر و شیطان بحسب باطن او را اغوا میکنند که از
دین اسلام برگردد و دین یهود یا نصارا یا مجوس یا غیر آنها از
ادیان باطله و ملل فاسده را اختیار میکنند پس حق تعالی اعلام
میکند بنده گان را که ملازم شوید و ثابت بمانید بآن فطرة
خدائی که حق تعالی از فرط لطف و کرم افریده است انسان را بر آن

دین اسلام است و خلقت است که

فطرة در ارحام مادر پس از آن تغافل نورزید و کول شیطان مخورید
دختران پدر و مادر را کوش نکنید و قبول ننمائید که همان فطرة
خلقت شما را میکشانه بجادهٔ مستقیمهٔ اسلام اگر پیرو پدر و
مادر نگشته و گوش بسخنان شیطان ننمائید و اطاعت شیطان
نکنید و هیچ تبدیل و تغییر نیست مر خلق خدا را یعنی مردم که خدا
خلق کرده برای نهاد که ایشان هیچ کس قادر نیست که او را محو و محق
گرداند و آن دین که مامور شد پیغمبر و تمام امت او باقامهٔ وجه
برای او و استقامة بران که بقدر سر موئی از آن منحرف نشوند
دیدهٔ بادیهٔ دیگر نکنند و بوادی در راهی و در راستی برپا دارند ادا
و ثابت در راسخ باشند در او آن دین است راحت و دستور آن
کیش راست مستقیم که ابدا اعوجاجی و کجی در آن نیست و لکن بیشتر
مردم نمیدانند استقامة در راهی و در راستی از اسباب اعوجاج طبع
و کجی طبیعة خوشنا و عدم تدبر و تفکر در آن و این روا در
شما دین اسلام باید در حالتی باشد که شما باز کرده گان باشید
بسوی او و ثابت باشید و مستمر باشید بسوی او و از غیر او رجوع
نمائید و از همه چیز به بریده و انقطاع نمائید و فی جمیع الوجوه
بسوی او توجه کنید و یا آنکه ملازم فطرة اسلام باشید در
حالتیکه راجع و باز کرده گان باشید بسوی او و بترسید از او

و از اقیموا

در ترک معصیة یعنی از ترک این دین و مخالفتی از آن بترسید که ضرر و خسارت
بسیار و عذاب بی شمار است و بر پا دارید نماز را که مشتمل آن
دین است و اعظم ارکان اوست و مواظب باشید ارکان و آداب
و شرائط از او و نباشید از زمرهٔ مشرکین که نماز نمیکنند و نباشید
از کسانیکه تفریق و پراکنده کردند دین خدا را که بواسطهٔ هوای نفس خود
گشته گروه گروه و فرقه فرقه و هر گروهی و فرقه ای متابعت کردند
امام و پیشوای خود را که تاسیس دین برای ایشان نموده اند گروهی بر سر
و گروهی ملک بر سر ملک و فرقه ای استاد بر سر شاگرد و فرقه ای آفتاب و
زهره ماهتاب و همچنین است که مرتد یهود و نصاری باشند
که هر یک چندین فرقه شده اند و هر فرقه بآن دینی که در زمان
بعثت شادان و مسرور بوده یعنی هر گروهی بهر دینی که اختیار کرده شاد و
فرحناک است بواسطهٔ آنکه گمان میکند که آن حق است که او اختیار کرده
و در فهم درست این آیه شریفه از رسول خدا صلی الله علیه و آله روایت
کرده که لعایشه فرحوا هم اهل البدع والاهواء لیست
لهم توبة انا منهم بری ء وهم منی براء یعنی این جماعتی که خدا
در قرآن توصیف آنها فرموده که فرقوا دینهم وکانوا شیعا
کل حزب بما لدیهم فرحون اینها اهل بدعت اند از این امت که بهوای نفس

و محمدت که مراد این است باشند
که بواسطهٔ دینیا برستی و حب ریاست
بدعتها گذاشته و فرق گمراه شده
چنانچه

و دنیا پرستی انواع بدعتها در دین اسلام میگذارند برای هر کدام توبه است
و از برای احدی لیاقت ندارد که بدعت میگذارند و راه زن دینند و مردم
را گمراه میکنند و ضلالت میاندازند توبه نیست یعنی توبه ایشان
قبول نمیشود و من از این طائفه بیزارم و ایشان هم از من متبرّی
بیزاری میجویند العیاذ بالله باید ملتفت باشی که راه زن دین بسیار
کم کسی را نگذارد بعد از انجناب بدنیا پرست و اهل بدعت و هوا و
هوس بسیار شدند و همت گماشتند در بدعتها و بیرون بردن مردم
از دین و جمعیت در اطراف خود جمع کردن و دکانی در مقابل مذهب
حقهٔ جعفری باز کردن تا اینکه در اندک زمانی بهفتاد و سه فرقه
شدند و اکنون که سنهٔ هزار و سیصد و پنجاه و چهار از هجرت است
بعقیدهٔ اهل بدعت زیاد شدند که از شمار و تعداد بیرون است
بلکه اگر بیکدیگر نامه نگاری و بدقت در اعتقادات مردم نظر نمائی معلوم
و محقق و ثابت و مبرهن و ظاهر و هویدا و واضح و آشکار میشود بر تو
که هر کس یک دین جدید و ملت تازهٔ موافق عقل ناقص و سلیقهٔ
معوج و کج خود پیدا کرده و باب رأی را مفتوح و دیگر آیات قرآنیه
و احادیث نبویه و اخبار ائمه علیهم صلوات الله را مهمل و لغو
و مضحکه میدانند و کاهی بر آراء و اشیاء کار و دام انداز و فریب دادن
عوام متمسک به آیات قرآنی و اخبار نبوی میشوند نفع تا و بلکه در آنها

موفق بتوبه نمیشوند
و اگر موفق شوند

بکنند که منافی با مراد خدا و رسول و مخالف با ضروریات دین و
و قواعد دین اسلام است و کاهی هم متمسک میشوند بآیات و اخبار
متشابهه و بآراء فاسدهٔ و هوا و هوس خود تا دین مبین
اخبار رد میکنند و نسبت بحضرت نبوّیه و ائمهٔ معصومین علیهم السلام
میدهند و بانی حیلها و مکرها و عوام جاهل بیچاره را از راه
میبرند و دکانی باز میکنند و بر آراء باطله چهار روزهٔ دنیا آخرت
را بر باد فنا میدهند و با مشرکین و کفار هم درجه میشوند در فهم
مثلاً فکر از آیات شریفهٔ مطلب چند را استفاده میکنم
اول آنکه مسلمان آنکسی است که از جمیع ادیان و ملل و مذاهب اعراض
داشته باشد و چشم از همه پوشیده و دین اسلام را از تمام ادیان و ملل
و جمیع حوالی ظاهره و باطنهٔ خود توجه کند بدین اسلام و باطل
تمام و اقبال تام روبا و کند زیرا که میفرماید اقم وجهک للدین حنیفا
و حنیف عبارت از بیان ضرر فاعل در اقم یعنی تو در آنان تو تا مادامیکه
بدین اسلام در حالتیکه حنیف باشد و حنیف کامیکسی است که میل او
باسلام درست و در ایمان صحیح باشد و ثابت قدم و پایه جانبه براو
و از غیر دین اسلام معرض و روبرگردانیده و بدیده چشم پوشانده
باشد پس بر آراء و اهواء بر دین داری بر ما و بر مسلمانی ما
زیرا که شب و روز قسمی میخوریم از غلاف جلد و پوسته مداح ادیان خارج ام

وهمیشه در مجالس و محافل و خلوات و ملاء عیب جوئی دین خود بکنیم و
حسرت خوریم از خود بقواعد مرسومهٔ اروپا یا طلاقها و عیدها و تمام
و ذوق و شوق تمام خود البته آنها در میاوریم و ترویج قواعد و قوانین
آنها در میان اهل اسلام بکنیم و همه را پسندیده میدانیم و آنچه قواعد و
قوانین و حکمهائی که خدا و رسول مقرر فرموده اند و آنها را دین اسلام
نام نهاده اند در باب عبادات و معاملات و سیاسات و چه در باب
ترتیبات رهبر و نساء و چه در باب مأکولات و مشروبات و ملبوسات
و چه در باب اخوت و مصاحبت و مجالسه و مخاطبه و محاکمه و مرافعه
و مخاصمه و چه در باب معوانسه و مجاورت و مسافرت و مصافحه
و معانقه و چه در باب اداب عیش و عشرت و حمام و مساجد
و بازار و معابر و کوچها و قبرستانها و اموات و چه در باب اداب اهل
و شرب و ضیافت و اغذیه و ادویه و تربیه اطفال و زنان
و غلامان و کنیزان و خدمتکاران و زیردستان و چه در باب اداب مستراح
و نخاع و غیر ذلک جمیع انها در نظر ناپسند و غیر مطبوع آمده ترک خواهیم
بلکه اگر یک مسلمان حقیقی که مذهب را به پلیم که طریقهٔ عبادت و طهارت
و اکل و شرب و ملبوس و وضع خانه و زندگی او موافق با قوانین اسلام
و مخالف با طریقهٔ جدیده فرنگیان باشد که از روی قوانین خارجه
افتخار کنند باو آن شخص را خفیف میزنیم و از مجالست با او کراهت داریم

و طهارت

و معاشرت و مبانرت

وادرا چشم نمیدارم و توقع ندارم و عمر شما میکنم او را خفیف و دانشمند
الثانی انکه جمیع ادیان حقه از آدم الی خاتم کلا خلق شده بحکم الله
پیش از خلقت مکلفین بان دین و مکلفین هر دینی را الان
ایجاد و خلقت آنها در رحم مادرها بما انها دین حق
زمانهائی که انبیاء و مرسلین انزمان مبلغ ان دین حق بوده خلق کرد
و هم چنین دین اسلام را قبل از خلقت این امت در رحم مادرها
مجعول و خلق نمود و هنگام خلقت هر یک از این امت در رحم مادر
بر انها دین اسلام خلق فرمود زیرا که میفرماید فطرة الله التی فطر
الناس علیها لا تبدیل لخلق الله که مراد از فطرة الله دین مجعول
و خلق شده است و لا تبدیل لخلق الله شاهد صدق بر مدعا
زیرا که مراد از خلق الله دین اسلام که مخلوق و مجعول الهی است
که ابدا تغییر و تبدیل باو راه ندارد پس حاصل معنی این آیه شریفه
ملازم شوید و ثابت باشید دین افریده شدهٔ خدا را که خلق کرد
او را همه کس را و خلق نمود و افرید انچنان دین خلق شده که خلق کرد
مردمان را در ارحام امهاتشان بران دین و بر فطرة و دین خلق
که ابدا بسا را او تغییر و تبدیل نیست و قضیهٔ شریفهٔ لا تبدیل
لخلق الله اگرچه بصورت صورت نفی است لکن بمعنی نهی است یعنی
البته تغییر و تبدیل ندهید ان دینی را خدا برای شما خلق کرده و شما را بران

پس از این بیانات معلوم و محقق میشود که حق تعالی از روز اول فطرت و
مهلتی و کمال فضل و کرم خود بدو و مادو و شیاطین را از روز اول تکلیف
محض عمر کردند و باید در مقام فکر و تدبر و تأمل برنیامده و گفته
بعضی که قضیه لا تبدیل لخلق الله اخبار است بصورت نفی نیست البته
تبدیل و تغییر نمیدهد دین خدا که دین اسلام باشد و اگر از این اشتباه
کنند و آیا نمانند و بگویند که قضیه بصورت نفی است و بنابراین
معنی آیه این است که تبدیل و تغییر نمیکند مردم دین خدا را یعنی کسی
نمیتواند او را محو و محق نماید و این منافی است با این همه فرق
مختلفه که در اسلام پیدا شدند زیرا که این فرق باطله بواسطه بدعتهائی که
جعل کردند و در دین داخل کردند چیزی نمیگذاشتند که کسی قادر نباشد که
تغییر و تبدیل دهد دین اسلام را پس در جواب گوئیم که مراد
از اینکه کسی قادر نیست که تبدیل نماید و تغییر دهد این است که تبدیل
و تغییر که موجب اشتباه حق بر کسی نمیشود نمیتوانند بدهند و این بدعتها
که صاحبان این فرق باطله در دین نهاده اند و بطلان این بدعتها
واضح و آشکار و ظاهر و هویدا است که بطلان این بدعتها از
روی انصاف ملاحظه کنند ابدا پوشیده و پنهان نیست و هر کس که
متابعت صاحبان این بدعتها میکند عمدا و عالما متابعت انها میکند
نه اینکه احمق باشد یعنی مشتبه شده باشد بر او این بدعتها تا حق مفید

باشد

اوامر و نواهی الهیه را قدر نداند و تکلیف خلق و تعبد ایشان را بر ایشان
افزیده و بیهوده گوید و بیهوده کند و بیهوده نماید و بیهوده نگوید و
بیهوده نکند و بیهوده نشنود و بیهوده نبیند و بیهوده نباشد و
بیهوده نخورد و بیهوده نیاشامد و بیهوده نخوابد و بیهوده نیاساید و
بیهوده نخیزد و بیهوده نرود و بیهوده نیاید و بیهوده نفرماید و
بیهوده نفرماید و بیهوده نفرماید و بیهوده نفرماید و بیهوده نفرماید
و

نماز را

واقیموا الصلوة ولا تکونوا من المشرکین ای من التارکین
یعنی بجا آورید و نبوده باشید از تارکین صلوة مانند مشرکینی که
نماز نمیگزارند چون مشرکین نماز نمیگزارند حق تعالی تارک الصلوة را نیز
مشرک گفته پس معلوم میشود که تارک الصلوة در زمرهٔ مشرکین است و
ترک نماز عمدا در حد شرک است و از اینجا معلوم میشود صحت اخباریکه
وارد شده که تارک الصلوة کافر است و در علاج اعتقادی از ابی عبد الله
علیه السلام منقول است که حدیثی بمن رسیده که پیغمبر فرموده که هرچه از من روایت
کنند از عرض کنید بر کتاب خدا اگر موافق او قبول کنید و من
این حدیث را که من ترک الصلوة متعمدا فقد کفر حلال کفر حرام
یافتم که اقیموا الصلوة ولا تکونوا من المشرکین پس این حدیث
تارکین و مواظب باشی بانی عمد ترک که اگرچه بظاهر از
فروع دین است لکن در باطن از اصول دین است و فرق میان
اصول دین و فروع دین این است که تارک و منکر اول کافر و
مشرک و خارج از دین است و تارک ثانی فاسق است نه خارج از دین

و نماز فرض است که تارک او کافر و مشرک است چنانچه از این آیه شریفه
و روایات بسیار استفاده میشود و از این قبیل است حج و زکوة
چنانچه در مقام حفظ خواهد شد اگر ایراد کنند که تارک الصلوة
داخل در زمرهٔ اهل بدعة و ضلالت هستند و از کسانی میشمارند
که از بدعت توبه نیست و رسول خدا از ایشان بیزار است چنانچه
میفرماید اقیموا الصلوة ولا تکونوا من المشرکین من الذین فرقوا
دینهم وکانوا شیعا و من الذین یعنی من المشرکین است ای لا تکونوا
من الذین فرقوا دینهم یعنی نماز را بجا بیاورید و نبوده باشید بواسطه
ترک صلوة از زمرهٔ مشرکینی که تارک الصلوة استند و نبوده باشید از بواسطه ترک صلوة
انکسانیکه تفرقه و پراکنده کردند دین خود را بواسطه بدعتهای مختلفه که
در دین گذاشتند و فرقه فرقه و گروه گروه شدند و هر گروهی تابع امام
خود شدند که تاسیس دین ایشان عمد پس تارک صلوة از زمرهٔ مشرکینی
و داخل در اهل بدعتند و بنص روایت نبویه انی جاعة تارکین
که عمدا ترک نماز میکنند از اهل توبه نیستند و ایشان از پیغمبر بیزارند
و پیغمبر هم از ایشان بیزار است پس وای بر ایشان از این گناه که دعوی اسلام
میکنند و عمدا عالما نماز را ترک میکنند اعتنائی باو ندارند بدعوی
انکه نفس محترم را در بحبوحهٔ راحت و مشقت اند خلقی کار خود بنیت
و علت حبط این همه عبادات که انبیا و مرسلین اصرار دارند

معرفة وخداشناسی است که بوسیلهٔ این عبادات معرفة وخداشناسی
حاصل شود و امتیاز واضح است و بعد از وصول بنهایة المقدمة اتیان
مقدمة لغو میشود و ما ها بحمد الله تا اسیدیم بمقام معرفة وخداشناسی
و آیهٔ شریفه وما خلقت الجن والانس الا لیعبدون مفسّرة بالمعرفة
پس علت غائی از خلقت معرفة است نه عبادت و نماز کوه و
روزه کرختی که اسباب کلفت و زحمة و مشقت است و اسباب
صدمهٔ نفس محترم است و آنچه گفته شده حاصل مزخرفات عقلاء
این فرقه است والا عوام و جهال اینها بقدر زنار مربوط مرز ندقه
میکنند که اگر آن سخنان را بر روی ناں بنویسی و پیش سگ گرسنه
گرسنه بیندازند آن سگ گرسنه از گرسنگی از آن سخنان
و کلمات مکتوبه بر آن نان ابدا میل بآن نان نمیکند و نمی خورد
بر گرسنگی خود گریه میکند و آن لقمهٔ منعفنهٔ متخمه را
نمی خورد خدایا تو خود حفظ کن ما را و اعقاب ما را از این ورطه
راه دین و راه زنان شریعة سید المرسلین صلوات الله علیه وعلی
آله الطیبین الطاهرین ولعنة الله علی اعدائهم ومخالفیهم اجمعین

تمام شد عصر روز شنبه بیست و هشتم محرم الحرام
هزار و سیصد و بیست و چهار هجری نبویه
سوانحه حسن بن عبد الله الغفاری
اللهم اغفر له ولوالدیه
والمطاهرین آمین رب العالمین
۱۳۲۴

مجلس شورای اسلامی
تاسیس ۱۳۰۲

۱۱۵

۱۴۰
۶۹

بازنیاید بیرون تا نکند آمرزش ۷ در حرم هجران فلکی گرگ بود صد چندان ۷
در گلستان نرگس را داده چشم غمخوار نگر ۷ بس از عشق بگردون ای بی‌فتح زمان ۷
تشنه فلکی بجان ساقیان هم ساقا ۷ چه زور گردش فلکی آن ساغر شاهان ۷

در وصف حکایت ۷ در هجران وصف بیخوابان شبهای تار گفته

بر خیز از عشقبازهای فرقه دستان ۷

نشنیدم هزاری بجز ما بسیار ۷ نه بوسم دری جای آن استاد ۷
صبا مژده وصل دلدار دارد ۷ بهم در فتد دشمن بی‌فقد یار ۷
نسیم رضوان بگوشش عنده ۷ بجند بانگ جبرئیل آم قوم شکار ۷
نمکش فزاید عاقبت یار افسوس ۷ رخصت نجه کردم بس شکار ۷
برافزاری ارند زمرد و خنجر ۷ ممنع نباشد دیگر با غبار ۷
با هوش شد جواب مرا گوش فالک ۷ بگفتگوی او بار بزنگار ۷
بشنو زبان خواهی اردت بیاید ۷ بیاد بر اشرف غلاف سار ۷
زراف بگندف نه گرم بندی ۷ به بند و بزن بر دف صد رسم و استاد ۷

قوب حوالت

قرب [illegible]

[illegible] ۷ [illegible] ۷
[illegible] ۷ [illegible] ۷
[illegible] ۷ [illegible] ۷
[illegible] ۷ [illegible] ۷

از لبگ بندد قصاب بگذر رحمت

بشنو از بر بهمی طلع رواند ۷

بر جیحه مده بر من بیدل دگران ۷ داغی بسر داغ منه سوخته جانان ۷
بگرفته علی رغم ۷ با نو صبوری ۷ بسیار گران آن بهم او خنده کاسا ۷
شد گرچه بگو بر سر اشک تو روان شد ۷ از خنده علاجی کن از گریه مخفا ۷

افشرده رخ و خار فرو برده بدامن

زرد است هزار و رخ چغانی تو زمانی ۷ بمارح و بیدار رمی بگی بر خانه ۷
آغاز وفا کردی و انجام جدائی ۷ اظهار نمایم بگدگی سود زبانه ۷

از بگ بگ چشم تو قصاب شهیدان

بندی زچه بر گشتن دی شنگ میانه ۷

دل سنگ بگی سخن سندان بگی ۷ تو ک ضجه بگا بندی شنگان بگی

مبلغ از روی وصل زد بر جهات — نه کشد ریگی جنیبه جیحون بگی
ابر صبا کو بر لبخانه گهر بزن ببرت — دل یوسف بگی محنت زندان بگی
صبح باجی کی بیابان چه شتاب باشد — صبح صادق بگی جای کریبان بگی
گر چه زلف از سیاهی نشیم بجا ماند — بیک زلف بگیا شام غریبان بگی
با لعو لعبت از چه زبان بگی هم — نطق طوطی بگی لعل شکرخان بگی
سرو را دل بگی بر قد خوبان ماند — سرو بوستان بگیا قامت خوبان بگی
غنچه نکهت چه شتاب خندان دارد — لب لعبت بگیا غنچه دهنان بگی

غزل قصاب بخوبان زنده مایل بعیب

دهر بهر کشتن کیا دهن مسلمان بگی

گسکه گردد نه روی دولف ما ۲ — بکار غصه کند سر زلف رسا ۲
سزا چه بندی ضعیف زان خط و دامن — عیب بگیر بدل نکنه تخن عذرا
هر آنکه منع من از عاشقی کند بر کو — سخن منع نیاید ز عشق خوبان ۲
نه مدعی که کند وصف قد رعنا یت — مگر کسی که بیابان ورد بلند ۲
بدره لب بگذ بر شمات عجون — نه بده لعبتی البتی تو لیلا ۲
بهر شکر بهن تو مرده زنده کند — هزار طعنه سزد گر زنه مسیحا ۲

گر نیم

چگونه منع کسی کو ز غم نیم شبها ۲

زبخ انماه کرم گر اندار د نقابش ۲ — بچشم روبیا کنه تا بیش ۲
کجا کو بیا صبه عاری کشش ببرد زدم — زعشق نکند زجان گرد ذیب کلابش ۲
حدیث بنیم شبر بر سایه اش عاکرده اغیار — نهالی ۲ که من دادم زخمی دیده دابش ۲
مهی کو با دلم صلح من بجنگ جو ایمیدم — بچهر اوش فریبی کون دارد کتابش ۲
نخوم صد دلها کر بهند با بر سخند کلا — با بن سر که کرد ندعی اندم رکابش ۲
اکر ان ماه رو برسد بجو بیه در غم غصه — خدا با ناصبی بد کو بجان کو بر جوابش ۲

مکن قصاب عجم جون نلف اندار بطلب

ز خلق جهان در جواه دا بهم اجتنابش ۲

اداره زکوب جلکن در بدارن ۲ — خاق نشاه عاشق بجمال نظری ۲
نا بندنسم بر من محزون کس امر — با بنداند کی نبرد عای سحری ۲
بر کش قدم از راه جفا شوخ جفاجو — نا بندکس خون بجلکر خون جکری ۲
بس مشتعل امد بدل ام التش اتجرت — از اب وصال بنشان رو شر زبری ۲
ای محرکس دلبرم از بنه بیدا د — جند از به بهبرم بشکن بک شجره بری ۲

گوهر طبعی که نیابد چه نوفرزند هرکسی سنجد نابل و لایق بدر یرا

در قطعه سیه نامه که از انشاء فصاب

حال دل عاشق شده نا قرسی را

یاد آران شب که بیا بین تو خودم گرده با لمره فراموش غم دنیا را

یاد آران شب که نهان از بدر زنده ام نا بیا بین تو آید دل نهادم با را

یاد دم آران شب که روح جوشی بیا بنده دم در سر شوق نهادم طرف عمها را

یاد آران شب که جهان در نظرم جلوه نمود بوله بیدا دم آن خال رخ زیبا را

یاد آران شب که رفیقان همه جمع آمده اند امدم بوله بردم هر دو کف پا را

یاد آران شب که عدا رغم رفیقان فصاب

بوله بیدا دم و حای دو قد رعنا را

جوانی امروز زنی نا چه به بینم ام خنین با را بیکبو به بنم ارشوق وصلت آن جانا را

بیا بگدم مدارا با تو دارم بر سنا را که ابنای جهان از رعبش بر کشند صحرا را

چنین معلوم شد ابدون نظر کنم دارا را قسم بر خط و روت که دارم لیک بهنا را

مرا چنین از فرزندان حوا دون نیست تمنا را چنین با سیا مانی نیست لیکن دو بر دنیا را

غمودی روم از هجر روی حود بیدا را بر دارم بیا از نف شبر نیک تو شبها را

جوجشم

جو چشم آهوان دیدم از غره بیمارت به بیمار ی خود تسم اگر بخشی ام بدا وا را

جه روی آن باغ و فدا و سرو خوش سیل بگفتن عاجم بنفشه جوام کرده گلها را

نفس افسرده امر بنده روی دم رسانا بگدم بیا بنم خدا وندا مسیحا را

قدم بر دیده فصاب نه باشد که رو بگدم
گذد بر دیده انش همچنین سیر بن خاک کف پا را

ای باد صبا گو بنم ان سرو روانرا وان باد نه جمله خوبان جهانرا

او ران که دلفریبان جمله خوبان دیران کنم آبادی کاخ دل جانرا

که با ید فکر کرده و جو کرده نجربت از نامه نانان جان تنگ دلان را

مارای بگفتن کی شبه نمی را از عام و خاص بخشان یا کی نرا

با جود رسفر دوری کان نه نجه نکنم نا دیدن روت بگدارم دیگران را

شد عزم که روی نیاریم و نبگنم از انتک بگل فروشند دیگران را

مرغ دل فصاب به پرواز در آمد
از حای بلند دانه دهشق جو دانرا

ساقیا بده می بعل فام ما — بیدلان را بشکن آبنه جام ما

بازاران نشوند گردم بیدلی ست — بازاران نیست که کند بخیه جام ما

در لطف ساغر بشکن کسی نمیکند — نادهکن شکسته دل حاجی جام ما

خوشش آنکه پاسبان درت نشسته روز — بانند بحجاب بیم آنکه مقام ما

در گردنت زهره خوش خوی و خوب چهر — ای بادهنه رطل فکاهی علام ما

گر کشتیم ز پیر مغان هم عجب مدار — عشاق بی کنند ننگ نام ما

فصاب از غزل شنوه بار رام تو

بیدل به بند و طول امل دون کدام ما

تا رفته ای تو از نظر ما — صد دجله خون گذشته زوان از بصر ما

نی با تو نی ز تو همه یک قطره آب نیست — نی بیتو حال اسود و نی در حکر ما

از نیض عشقم چه باک اگر نکند کار — در چیست بیضه بر نشده از چشم تر ما

تا چند دهی وعده بوصل بشکر سوخت — از آتش آهست بخرمن شکیب و بر ما

از حسرت قند لبت آبک نکریدم — گویم که کی رسد به بین نی بشکر ما

از سبکه ز غم طالب مرگیم که گردید — مو در بدن ما بشکر نیشتر ما

فصاب صعف

فصاب صعف کرده حل حلوی فتاره
بین حل بلکه رفت و صه نشد اب جو ما

بسوی تو نظاره کنی از لطف — با ما را بدل بیش از دل بنت طاقت جدا را

بر خم خدنگ تو خنجر نکرده — حل نشاید که دود بیشم دوا را

کله بر شکن بی عارت جان — مبتدا جنین خجت بند قضا را

بحش بخط کرده بنا بی بدوران — بیک جو به خوش حل صد کند را

مدادی به رخصت دراهم بکرت — نم فاصد خوش با قضا را

رجون دلم سار بر تک نگاریم — عزیزم به جواهر بخون صدا را

کن نا بجور بر عاشق خود حکم — شفا رجوع ابد دن کردان وفا را

زاه نب و از دعای سحر — که برانداز م از ما رقیب دون را

بکرد لبرت تک فصاب کید
به بابند کن بر کسول لنگ فدا را

اگر ان مه بشن سار رد بکو پیش سنا ما — کله از فخر بر سا بد باوج اسمان ما

اگر از بهر دیوانه رقیب ابد بکوی تو — رساند جزیه عشق خبر بر کوش جانان ما

ارم سپید بهر دل کز سینه دود آهی جهید — کی جهیدی تا ابد بهر دلش راحت رسید

اول آن نهر دوان و نشئه و یاری همه — آخرش جوی روان و خاک و خاری همه

همه در دون سینه از اندوه تو پر خون — همه تن داغ از بلای عشق تو پر تب

از فراق من زمان بسیار دل با غمگسار — یک زمان با غمگسار خود نکرد آرام و شکیب

بیکنم هیکس نداند چه همی دارد نهان — هیچکس نداند بهر کام جهان فعل عجب

تا بکی اسماء اندر زیر ابری کو نهان — چند گوئی کز نهان خیزد بلای بی سبب

چند هل صاحب بیماره فرزانه خویش — از لوشان تا رفتن بهر درمان تو رنج

همه شاهان جهان رفتند بر تخت روان — شدم اردوی همایون شاه گیتی ستان

ربا بنیره گفتم بار دشتم از قفس بیرون — بگفته نهادم بر عنان اندر دهان آهن

بگوشش هر کرا بینی بر فتحان بار نهادم — شدم ایمن بر اسب شاه یکسان با کسان

سپهر سبز بر بالای بارد کرم در فعل فرخ شاه — گلاه فخر نهاده بر مه ایمان آهن

رهی بیچاره دولت سر از انشها کرده ای اشم — بسا در محکم بستی دمی بسیار گان آهن

کنون بر سنج مرگان رنج دل را این بسنجه — کم بر پاکه کرده دی ایمه مهمان آهن

چه دمی شد بر کنار اهل حاصل کنم اردی — نهم لب بر لب یار و کم نشینم کان آهن

بروای بیرون شد بی از مجلس بیرون — بهار را نمی اید دگر فصلی مزان آهن

بگه الله مرا و مبتلا شد فاضل از دلبر — شدم اردوی همایون بار شهر جهان آهن

چه بیچاره ای زمانم ای فرشته پیر بروا — نباشد در عقب مرا بعد سلامت زبان آهن

ملازم رفتنم عیب فرشتی بیا کردم — بگه الله بیزم عیش خود کردم مکان آهن

زمان عاشقان لال در تعریف روی تو — چنان فضا بیام ماند دیگر وطن و بیان آهن

ماه رمضان رفت و دیگر می نه حرام است — من فعله ها کونه میخوانه من قام است

ان باده که بیش از رمضان خورده بیاغر — بار اندر اب که نه صبح ماه صیام است

بر خلق جهان عیان چو مه شوال — کفر بنفشی ماه و فام بر بام است

عاشق شو از زاهد چو بین خوی اراک — کان سبحه صد دانه او دانه دام است

ای کرده تو بی نزیت از جمله فضائل — ما عاطل از تو نه بیجا و سلام است

ابروی تو کارم بی چو نرگس غمان — نبع لاله ی تو که در بهر بنام است

ان جام که از ماه لب نیب لبالب — به ماند اگر بشکنش کوزه عام است

از حسرت آنده بردم که همیشه ... لعل تو بیکدم ننهم بر لب جام

نقصان نپذیرد ز طمع وصل نماید
جانا در لطف خود بدان دل خوشنان بگشای

یار بار دیگر اندر بر ما آرام گرفت ... مست کنم یار غمش یار ار کنار آرام گرفت

از صنما غم تو نشنود ندهم بخ بسی ... گر بگویم که فلان جا هم زر بدار آرام گرفت

بس اسارت فراق گل روی تو کرد ... گوهر اشک که همی مرغ گرفتار آرام گرفت

ان بر من بندم ار ی زنهار بنبط ... ز محنط یا فتم ان شوخ که دار آرام گرفت

وان مرهمی که مداوا نبیند نزد هر کس ... ان نشم دیده محکم گل بنمار آرام گرفت

هر خند نکه ز رشکان تو بردار کنند ... ران منزل که آن سبزه نه کار آرام گرفت

بس بدل انش فصیح خلدم از راه ... بیکبار گرم دیدن گل خار آرام گرفت

ان نه بهر گرد و گرد هر نه بخ دان ... بنشار قدمش دیده و جان نثار آرام گرفت

گر به همه نقصان جدم بردارد
از بد ما حوصله دادن خان کار آرام گرفت

ای یک بخ تو بس بر ز تو فرخ ... تو کی نمونه هم از ان بخ من نیست

که بیکدم نبخم

از سر تیغ تو هر ساعت صد جان برخاست ... جانم آنست که دانم بدل نیست

هر گز مهر ترا از دل بیرون نکنم ... ناموکلم لعهد وفا ان الله نیست

ناصح خیال چشم تو کرده ام کوش ... تو از شراب مستی و او بر تن نیست

نشنود صحبت قیام قیامت نشنود ... تقصیر در سر کردن او دانی نیست

بنشنود می کند سر زنش اگر ... عاشق همان عاشق ننگ نیست

هر کس که دید سینه فصاب چاک چاک
نگفت ما بجنس از بر تنگ نیست

رام گردد بعد از بخ دلدار بیگانه گل ... هیچ خبار وصل او دارد خبار باطل است

هر هر کس که راه وصل او طی کند ... بس مسافر راه در راه بلا منزل کند

سازنا گر بان محمول انس اهنگ من ... خسته جانی تا نتواند در نفس محمل کند

گر بعیم دیدن روی تو کند بخ جوانش ... اشک چو بنشیند بیان من و بارم گل کند

گر بان صحرا بر اندازد که مشکین طره ... هر مگس شبخ از بی صید دی که او بسمل کند

چون مگر که جفا جو دل انبار جوانست ... بلبل از قوله دو اهن بخ هم افر صل کند

ای که جشمت داد ما را بیکره صد جا خراب ... مردم جشم در بخ قوس بن بس غافل است

هیچ کس مه چنین بردار دارد دلش نقاب ... نور روشن در خشیدن کی محمل است

ششم در هنگام تکبیر قبل از رکوع این قیام در حال تکبیر قبل از رکوع واجب است
از جهتی که منتصب رکوع در کن است و مستحب است از جهتی دیگر که بسوال این
قیام دیگر هر دو را ترک کرده و قیام منتصب رکوع را که کن است در ضمن قیام
واجب دیگر که قیام هنگام قرائت آخر سوره یا حمد یا تسبیح اربعه است بعمل آورد
هفتم در هنگام تکبیر قبل از رکوع همین است که تکبیر بعد از سمعه باشد هشتم در
هنگام قبل از قنوت نهم در هنگام خواندن ادعیه بعد دعا یا تکبیر در میان تکبیر
افتاده که شش تکبیر قبل از تکبیره الاحرام است سیم از اجزاء قیام قرائت نمودن
حمد و سوره کامله است از دست وقف و در آن نیز چند جزء است اول مراعات
کردن مد متصل که حرف مدیه که الف ساکن ماقبل مفتوح و واو ساکن ماقبل مضموم
و یا ساکن قبل مکسور است یا سبب مد که همزه یا سکون است در یک کلمه جمع شده مثل سماء
و لیسی و سوء و ولا الضالین و دوم مراعات نمودن وقف بسکون که
جزم است و وصل نمودن بحرکت یا وصل نمودن بسکون مگر در صورتی که از وصل لازم آید
وصل مضاف بمضاف الیه یا لازم آید قطع نمودن همزه وصل در
العالمین و نحو آن وصل بسکون جایز نیست و سبب اول آنکه لازم آید وصل
مضاف که رب است بمضاف الیه که العالمین است بسکون و دوم آنکه لازم آید
که حمزه العالمین که وصل است قطع شود مثل الصراط المستقیم و صراط الذین و نحو
آن همان ناخوشی آخر سبب که قطع نمودن همزه وصل شده و از پیش بدیهی نمازگذار

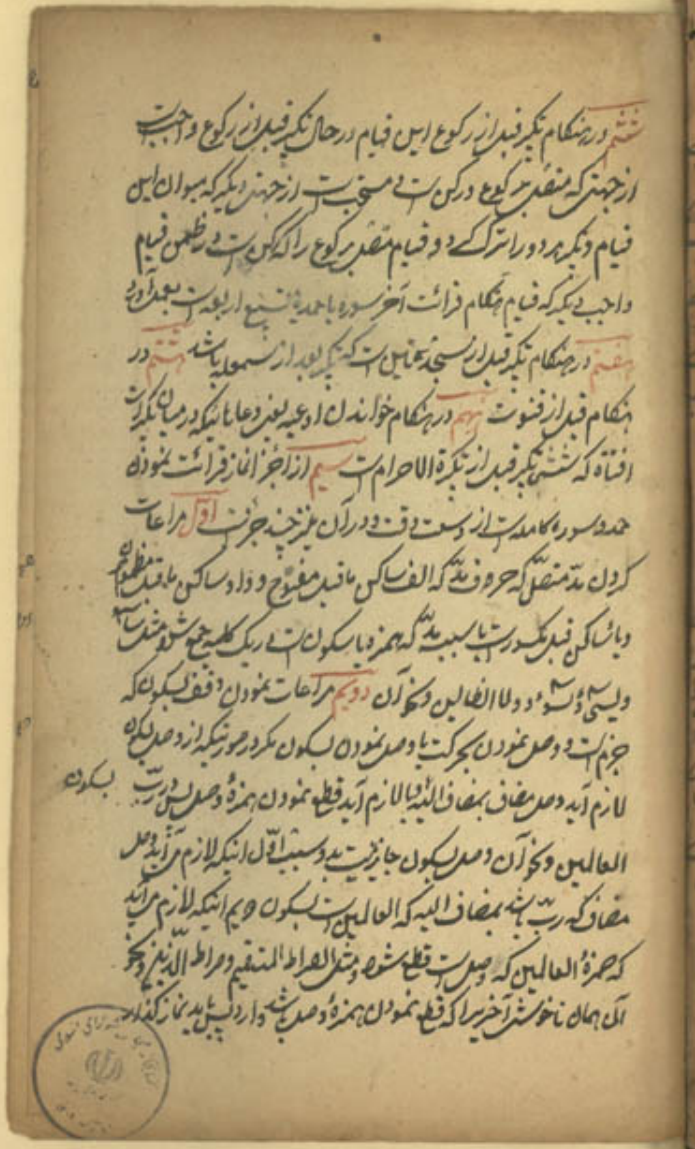

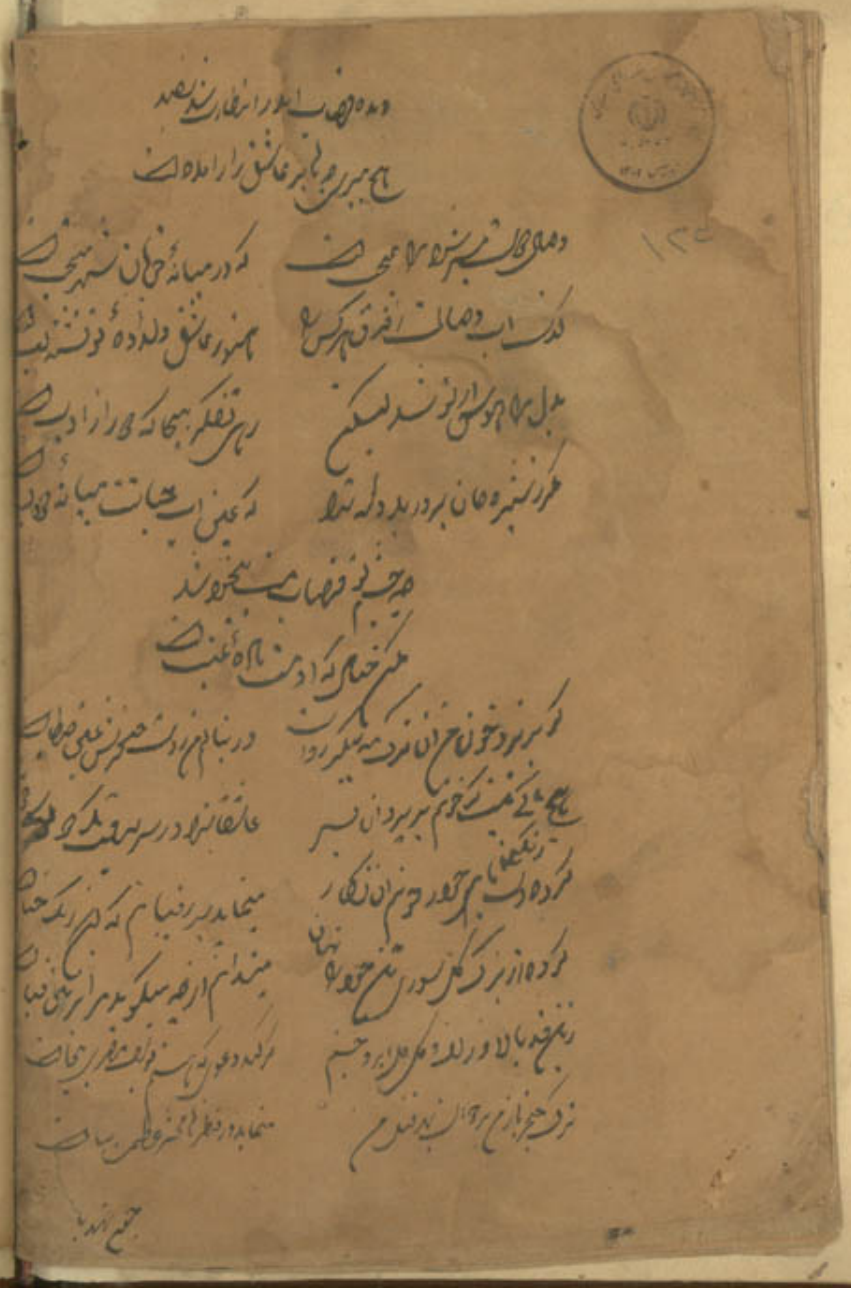

نباشد در مقامات باینمعنی که عربیت صحیحه که مشترک میان ثلاثه
مذکوره که وقف بسکون و وصل بحرکت و وصل بسکون بترتیب
مذکور است جز شب سیم مراعات نمودن جهر بعض از شکار
خواندن در نماز جهریه که نماز صبح و دو رکعت اول از نماز
مغرب و عشاء است در فرایض بومیه و اخفات بعض اهسته خواندن
در نماز اخفاتیه که نماز ظهر و عصر در رکعت اخیر از نماز مغرب
و دو رکعت اخیر از عشاء است از برای قرائت مردان و از برای
قرائت زنان جهر و اخفات جز ترتیب بلکه همان تلفظ نمودن
بنحو مذکور که عربیت صحیحه باشد جز ترتیب چهارم مراعات نمودن
ترتیب میان آیات در قرائت این ان یعنی حمد و سوره باین معنی
معنی که آیا بترتیب که در قرآن است بخواندن یا خلاف آن را
سابقه مقدم ندارد و هیچ مراعات نمودن ترتیب میان
خواندنشان باین معنی که اول حمد را بخوانند بعد سوره را ششم
مراعات نمودن موالات نماز گذار سه قاری قرائتی و نماز
میان آیات نشان باینمعنی که عرفا این نماز گذار سه قاری و نماز
گذار بگویند نه اینکه میان تلفظ آیات اینقدر مکث نمایند که قاری
یا نماز گذار

آن کافیست و این صلوات بعد از شهادتین است جهارم جزئیات در صلوات و
شهادتین آنچه در حمد و سوره بود الا مد متصل که در اینجا جز ترتیب تبعیه
استثناء کلی یعنی بخواندن سبب مد متصل که در شهادتین و صلوات دوم
چنین جز ترتیب در اینجا جهر و اخفات جز شستی نماز در اینمقام شهادتین
نشهد است که قبل از آن وارد شده مثل بسم الله و بالله و خیر الاسماء الله
و نحو از دعا مانیکه در جایش مذکور است و هم چنین بعد از شهادتین یا در پیش از
صلوات بگوید از سلسله بالحق بشیرا و نذیرا تا بان بدل الساعة و همچنین بعد از
آن نیز وارد شده است مثل و لقنی حلاوة و ارفعه درجته و سایر مستحبات نماز
در اینمقام تشهد از قبیل تورک و نحو آن آنچه در جایش که در ذیل الواجبات
ذکر شد هفتم از اجزای نماز سلام است و در آن نیز چند جز است اول تشهد و اخیر
این تشهد مثل اخیر از تشهد است که بعد از این در وضو بیانش
خواهد آمد دوم السلام علینا و علی عباد الله الصالحین یا السلام علیکم تحیة آنرا عربیاً
بعبارت رسیل تحیه شرعیه باین معنی که واجبی شرعاً از گذارنده سلام که بنده گوید
شده و جایز نیست ترک نمودن هر چه بلکه اگر یکی از دو تا را بعد آورد خود را
جبر نماز را بعد آورد و اگر هر دو را ترک کند معین است جبر واجب باو لیکن دیگر
جبر مستحب خواهد بود دوم از واجبات سلام این است که لفظ و رحمة الله و برکاته را

به السلام علیکم ملحق نماید و آن نیز جزو مستحبات خواهد السلام علیکم جزو
واجب باشد یا نه سیم آنچه در تکبیرة الاحرام جزو نیست از مراعات ترتیب و موا
لاة و ایراد اشباع حروف از مخارج و غیر آن آنچه نیز جزو نیست و جزو مستحب
نماند در این اینمقام سلام مستحب است که آن السلام علیک ایها النبی
و رحمة الله و برکاته باشد قبل از السلام علینا و علی عباد الله الصالحین یکی از دو سلام
مذکور که بعد از دیگری گفته میشود و سایر آداب و مستحبات سلام
در دلائل العباد مذکور است و این وجیزه ذکر لایق آن نیست و السلام علی
من اتبع الهدی و الموالاة نماز یعنی متابع افعال نماز بحسب عرف و شرع باین
معنی که اجزای نماز را پی در پی بعمل آورد بنحویکه در عرف او را نماز گذار بگویند
از اول نماز که تکبیرة الاحرام است تا آخر آنکه سلام است جزو واجب
و اخلال نمودن آنی مبطل نماز است اما موالاة قرائتی یعنی در پی قرائة
نمودن بنحویکه در عرف او را قاری بگویند پس بعد از ذکر تکبیرة الاحرام
و پیش از شروع بحمد موالاة ندارد پس اگر بعد از ذکر تکبیرة و پیش از شروع
بحمد ساکت شود بنحویکه او را قاری نگویند اما او را نماز گذار بگویند نماز صحیح
و کذلک بعینه همچنین بعد از تمام شدن حمد و پیش از شروع کردن بسوره

دعا چنین

مر که سیر ۴ بار دفعی بریان کنند و بخورد باده نابیرد و بیکشنبه مر کرا بادنخوه
باشد سفند بسیار بریان کنند که سفند سیاه بوده به خورند نهد نام داد
با عسل بخورد نیک شود مر که خون خروس مالند نیکو شود علاج درد سیحق
و رص و پیسی مر کرا سیحق یا برص باشد سه عدد خایه مرغ در مر که
افکنند و را آفتاب نهند تا او گداخته شود و تاحل شود دنبی بکرانند ریحق مالند نیکو شود
مر که خون موشی با زاق لبلاب بریحق مالند بحق سفید باشد مر که بیخ نرگس را
بجوشاند قاب انرا در بحق مالند بحق بهبود پذیرد مر که شحوم دی ۴
بر پیسی مالند پیسی ۴ ببرد مر که ترب ۴ بکوبند اندر سیحق مالند
سیحق ۴ ببرد مر که پیسی داشته باشد ۴ عسل و تخم ترب
و شوید بخورد قی و پیچش ده ساله ۴ ببرد مر کرا برص یا کیف باشد
در درخت انجیر مرکب بازگنند جایگاه که شیر میچکد شیر ۴ بر آن موضع
برص مالند نافع باشد و زنبق سبز رخت دارد که تخم نیلوفر سنگ او ۴
شکافته در موضع برص نهند نافع باشد نوبت دوم کنند سفید برص ۴
موی سر آدمی ۴ بسوزانند با سرکه بیامیزد و بر جراحت نهند نیکو شود
مر که زنبه کاو ۴ بر جراحت نهد خون بازایستد مر که سرگین کاو با روغن
بجوشانند بر جراحت نهد که پیکان و تیر از انجا منده نابرکشند مر که
کاسنی ۴ با آماس بندد آماس ۴ ببرد مر که سرگین کاو دیرابه
آماس نهد آماس ۴ نرم کند و نیک شود مر کس ۴ جزری کنزبه باشد
سرگین کاو برانجا و بر آماس نهد آماس نرم شود و نیک شود
کسی ۴ جزری کنزبه باشد سرگین کاو ۴ برانجا نهد در زمان نشانه
مر که گوشت خروس ۴ گرم کنند بر جای نهد که پیکان مانده باشد